ГБОУ СОШ №277
Кировского района

1945-2015

«Память сердца: следы войны в моей семье»

2015

Мы помним! Мы гордимся!

В памятные блокадные дни января 2015 года ребята из Ученического Актива (пр. Ветеранов, 14) и Совета лидеров (пр. Ветеранов, 19) обратились с предложением к тем, кому дорога память о родных и близких - участниках и очевидцах событий Великой Отечественной войны: солдатах и офицерах, тружениках тыла, жителях блокадного Ленинграда, узниках концлагерей - всех, кто ковал Великую Победу! Желающим предлагалось принять участие в школьном проекте, посвящённом 70-летию Победы советского народа в Великой Отечественной войне — создании Альманаха «Память сердца: следы войны в моей семье».

В этом выпуске:

Остались в памяти. *Сорокин Михаил,4 класс*	3
Через все войны. *А.В.Меньшикова, директор школы*	4-6
Их на подвиг Отчизна звала. *Сагалаева Полина, 4 б класс*	7
Мои предки. *Атакишиев Али, 3 класс*	8
Мои героические прадедушки. *Варенко Александр, 7 класс*	9-13
«Не лгать, не трусить, верным быть народу». *Герасимчик Алексей, 9класс*	14
Война через оптический прицел... *Гобов Максим, 4 класс*	15-16
История поиска пропавшего без вести. *Даниил Дьяченко, 9 класс*	17-18
Выстрел памяти. *Задалов Николай, 8 класс*	19
Эхо войны в моем доме. *Т.С. Зернина, библиотекарь школы № 277*	20-22
Нет в России семьи такой, где не памятен был свой герой. *Новиков Егор, 1 класс*	23
Память о прошлом храним. *Родионенко Константин, 5 класс*	24-25
Мой прадед – герой! *Солнцев Павел, 7 класс*	26-27
О бабушке и дедушке. *Савельевы Андрей, 8 класс, Марина , 5 класс*	28-33
Ленинград—город Герой! *Н.Тихонов*	34
Рубцы войны в моей семье. *Тихомиров Илья, 7 класс*	35
Чтобы помнили. *Третьяков Лев,1 класс*	36-38
О детях войны. *Валентина Салий*	39
Памятное. *И. В. Астанская, заместитель директора по воспитательной работе*	40-42
Дети войны. *Герасимов Михаил, 7 класс*	43
И дети приближали Победу. *Канивский Константин, 8 класс*	44
Следы войны в моей душе. *Левицкая Нина Шоломовна, учитель математики*	45
Воспоминания о блокаде. *Сачков Илья, 6 класс*	46-51
Дети блокады. *Яковлевы Глеб и Никита, 7а класс*	52
Память о дедушке. *Назарян Назар, 7а класс*	53
В память о моем дедушке. *С.Ю.Пенкина, учитель ОБЖ.*	54
Было ему тогда всего 18 лет. *Титова Евгения,1 класс*	55
С Днем Победы!	56

Остались в памяти

На этой фотографии мои прадедушка **Сердюк Иван Иванович** и прабабушка **Мария Ивановна.** Фотография была сделана в 1920 году в городе Чернигове в день их свадьбы.

Я не знаю, когда и где они родились, где учились и как познакомились... В 1930 родился мой дед Николай Иванович, в 1941 ему было всего 11 лет.

Мой прадед Иван Иванович был начальником железнодорожной станции “Чернигов – сортировочная”, он занимался составлением, отправкой и встречей эшелонов, которые перевозили на фронт оружие, технику и войска, а с занятых врагами территорий в тыл отправляли мирных жителей. Однажды, когда фашистские самолёты бомбили Чернигов и вокзал, одна бомба попала в вагон, в котором находился начальник станции с помощниками. Все погибли.

Моя прабабушка Мария Ивановна до войны преподавала иностранные языки (английский, немецкий и французский) в Черниговском университете. С самого начала войны она была оставлена для работы в подпольной организации и служила секретарём-переводчиком в гестапо города Чернигова. Секретную информацию через связных передавали в Москву.

Когда о деятельности этой группы стало известно фашистам, всех подпольщиков арестовали, пытали и вынесли приговор: казнить. Всех арестованных и членов их семей под усиленным конвоем повели за город на казнь. Бабушка со своим сыном шли последними вдоль высокого и длинного забора. Вдруг, сопровождающий конвоир схватил мальчика за воротник и перебросил через забор. Таким образом он спас жизнь моему деду. Пока дедушка пришёл в себя после падения и добежал до конца забора, всех успели согнать в сарай и поджечь его. А кто пытался выбраться через окна и дыры в стенах, расстреливали из автоматов...

После войны на месте казни в память о подвиге и гибели людей поставили обелиск. На нём выбита фамилия и моей бабушки: Сердюк Мария Ивановна. Об этом я узнал от своей мамы, а ей рассказала её мама, моя бабушка, которой поведал о своей жизни её муж, мой дедушка Сердюк Николай Иванович. Никаких документов у нас не было...Всё осталось только в нашей памяти... И лишь каким-то чудом сохранилась вот эта фотокарточка...

Сорокин Михаил,4 класс

Через все войны

Самым любимым для меня человеком из детства был мой дед **Крошкин Константин Иванович.** Мне он казался очень старым, но таким близким, добрым, с замечательными «чапаевскими» усами! В общей сложности он был награждён более 30 различными орденами и медалями, включая Георгиевское наградное оружие – сабля с надписью на эфесе «За храбрость» и именной револьвер с дарственной надписью: «За храбрость. Троцкий». Он не любил вспоминать… Он не любил рассказывать о прошлом…Говорил «не нужно оглядываться, чем больше вспоминаешь, тем меньше понимаешь»

Мой дед - яркий пример того, как история страны становится жизнью человека. Мой дедушка родился в 1895 году в семье потомственных дворян. Как было принято в то время, младшего сына с рождения определили в армию. Он был записан в Лейб-гвардии Гусарский Его Величества полк. В соответствующее время началась его служба в полку в Царском Селе, там он и встретил начало Первой мировой войны. Полк в составе 2-й гвардейской кавалерийской дивизии был отправлен на Северо-Западный фронт. Самое страшное, что рассказывал дед о Первой мировой – это первые в истории военных действий газовые атаки. При этом находил смешное, когда рассказывал о реакции солдат из крестьян, которые впервые в жизни увидели немецкие танки. Многое в ту войну было впервые.

В связи с началом февральских волнений в Петербурге полк частично был возвращён в Царское село для подавления революционных настроений в Петрограде.

Дед отличался инакомыслием, и он оказался в числе тех, кто не собирался подавлять революционеров, не собирал чемоданы, чтоб умчаться в эмиграцию, а решил поддержать революцию и со временем примкнул к большевикам. Это решение оказалось определяющим в его судьбе. Будучи профессиональным военным, его жизнь представляет собой перечень войн. В 1917 году Константин Иванович был откомандирован в Николаевск для набора солдат и формирования 138 пехотного запасного полка, командиром которого в сентябре 1917 года был избран Василий Иванович Чапаев. Мне кажется, именно этот человек остался на всю жизнь кумиром моего деда. Так и вижу их двоих: молодых, лихих, верхом, рысью, с шашкой наголо!

Листая страницы великих побед

25 апреля 1920 года войска буржуазной Польши начали наступательные операции на Украине. 6 мая захватили Киев и вышли на линию Белая Церковь, Липовец, Гайсин, Ямполь. В связи с этим в мае 1920 года «чапаевский» полк был переброшен на Юго-Западный фронт, участвовал в Киевской операции 1920 года. 12 июня советские войска вошли в Киев, освободив его от польской армии. Дед остался в Киеве для организации «Национального отделения ВЧК». Жизнь на одном месте продолжалась до 1939 года. За это время дедушка успел жениться, у него в 1936 году появилась дочь Людмила, она погибнет при эвакуации из Киева в 1941 году. В эшелон, который эвакуировал жителей Киева в самом начале Великой Отечественной войны, попал авиационный снаряд. Пятилетняя Людочка умерла от осколочного ранения на руках у своей матери, моей бабушки Евдокии.

Моему отцу тогда было всего 2 года, но он запомнил этот эшелон на всю жизнь.

Россия снова была втянута в войну, которая в истории называется «необъявленный локальный вооружённый конфликт». Война шла на территории Монголии. Дед в это время находился на высших командирских курсах на Дальнем Востоке. Конечно, тут же ринулся в бой.

Он принимал участие в майских операциях по защите островка посередине реки Халкин-Гол. В начале июня 1939 года начальником оперативного отделения Генерального штаба был назначен Г.К.Жуков, и советские войска перешли в наступление.

15 сентября 1939 года было подписано соглашение между Советским Союзом, МНР и Японией о прекращении военных действий в районе реки Халхин-Гол. Советские военные даже не представляли, какую важную одержали победу тогда в 1939 году. Победа СССР на Халхин-Голе стала одной из причин отказа от нападения Японии на СССР во время Великой Отечественной войны.

Сразу после начала войны Генеральный штаб Японии, учитывая в том числе и опыт Халхин-Гола, принял решение вступить в войну против СССР только, если Москва падёт до конца августа. Этого так и не случилось. Планам Гитлера, что Япония нападёт на СССР, а советские войска будут сражаться на двух фронтах одновременно, не суждено было сбыться.

По окончании так называемой «Второй японской войны» моего деда едва успели перекинуть на фронт новой войны, которая началась 30 ноября 1939 года на севере страны с Финляндией.

Листая страницы великих побед

Формально инициатором войны стал Советский Союз, который в декабре 1939 года был исключён из Лиги Наций как страна-агрессор. На карте мира территория СССР увеличилась на 11%, включая город, который был когда-то столицей Финляндии – Выборг.

Дед интересно рассказывал о финской войне, об оборонительных рубежах «линии Маннергейма», об удивительной политике финской армии, которая будучи союзником фашистской Германии во время Великой Отечественной войны не предпринимала против СССР практически никаких военных действий. Именно финнам мы должны быть благодарны за работу блокадной Дороги жизни. Благодаря этим рассказам, в нашей семье существует уважительное и благодарное отношение к финскому народу и истории Финляндии. Финская война закончилась 13 марта 1940 года. До начала Великой Отечественной войны оставалось чуть больше года.

Для семьи моего дедушки Великая Отечественная война началась сразу, мгновенно, так как они жили на Украине. Уже 11 июля 1941 года началась оборона Киева. Мой дед прошел всю Великую Отечественную войну. Закончил ее в Берлине. Но и это был не конец.

Из Берлина его срочно откомандировали на Дальний Восток, так как СССР готовился к войне с Японией. 8 августа 1945 года началась Японская война. Только в 1947 году он вернулся домой.

Дед никогда не вспоминал и не говорил об Отечественной войне. Много рассказывал о гусарской службе до революции, о Гражданской войне, о Чапаеве… А о времени с 1930 года - практически ничего. Жалел ли он о чём-либо? Наверное, да, так как умел только воевать и когда оказался на пенсии, вокруг осталась только пустота. Жизнь – череда войн. Он любил вспоминать слова своего деда, моего пра-пра-деда: «Напрасно мы в 1814 году из Парижа ушли, был бы и Париж русским»

Мой дед умер в 96 лет. Человек, который отдал свою жизнь войнам. Человек, который видел взлёты и падения, победы и поражения нашей страны, смену власти, который и был сама ИСТОРИЯ, от придворного гусара до советского полковника, прошедшего все войны с участием России XX века.

Анна Владимировна Меньшикова,
директор школы

Михаил Васильевич Сагалаев

1925 г.р.

В Красной Армии с 1943 года.

Воевал в 349 Стрелковом Казанском Краснознаменном полку 26 стрелковой дивизии.

Освобождал Малую Землю и брал Кенигсберг.

Михаил Михайлович Шалагин

1923 г.р.

В Красной Армии с 1942 года.

Воевал в 15 Гвардейском стрелковом полку 2 Гвардейской Краснознаменной Таманской стрелковой дивизии. Был ранен.

Освобождал Северный Кавказ, Кубань.

Полина Сагалаева, 4-б класс

Мои предки

Великая Отечественная война коснулась многих семей. В военные годы Азербайджан активно участвовал в борьбе с фашистами. 75 % горючего, которое потребляли самолёты и танки, вырабатывалось в Баку. А когда немцы подошли к Моздоку, транспортировка горючего затруднилась.

Тогда азербайджанские нефтяники нашли выход из положения. Они наполняли цистерны горючим, крепили их друг к другу, и такой эшелон пароходы тащили до Астрахани. В войне участвовали более 600 тысяч азербайджанцев. Половина из них не вернулась домой. Мои прабабушка и прадедушка были участниками Великой Отечественной войны.

Мой прадедушка **Эйвазов Аббас Гусейн оглы** участвовал в боях под Керчью. Моя прабабушка **Алиева Беюкханум Ханбаба кызы** была военной медсестрой, спасала раненых.

Брат моей прабабушки **Гусейнов Гусейнали** участвовал в провозе продуктов в блокадный Ленинград. Во время бомбёжки он потерял ногу. Лучшие годы их молодости прошли в условиях войны. Каждый год ко Дню Победы они готовились по-особому, с нетерпением ждали этот день. У них было много орденов и медалей, данных им за отвагу. Представители разных народов, живших на территории бывшего СССР, независимо от веры и языка боролись за одно общее дело – они защищали Родину.

Алиева Беюкханум Ханбаба (1920-2008)

Родилась 1 января 1920 года в городе Баку. Была старшиной, отличником медицинской службы. В 1939 году окончила Бакинское Медицинское училище № 1. В 1939-1941 годах работала акушеркой в роддоме N 6. В 1941-1943 годах была мобилизована в ряды Красного флота Батумской передовой обороны.

Старшая медицинская сестра в госпитале N 45 в Батуми. В 1943-1944 годах хирургическая сестра военно-морского госпиталя N 47 города Поти. В сентябре 1945 года на основании указа Президиума Верховного Совета Союза ССР уволена в запас. Награждена орденом Великой Отечественной войны 2-й степени, медалями «Ветеран труда» (1980 г), «За оборону Кавказа 1941-1945 гг.», имеет юбилейные медали Победы, «60 лет Военной службы СССР».

Я очень горжусь тем, что мои предки героически защищали свою страну. Благодаря их рассказам, у меня в памяти остались живые картины о жизни моих близких в годы войны.

Атакишиев Али, 3 класс

Мои героические прадедушки

Дедушка Гена и прадедушка Лёша... Как жаль, что я не застал их в живых, как жаль, что не слышал их рассказы от них самих. Наверное, они рассказали бы больше и проникновеннее. Но спасибо членам моей семьи, что сохранили память о них.

Прадедушка Лёша, **Алексей Панов**, бабушкин отец, прошёл не одну, а целых три войны. В Гражданскую (после революции) был кавалеристом, воевал в финскую, а в Великую Отечественную был разведчиком.

Пробирался в тыл врага и, вызывая огонь на себя, корректировал огонь наших батарей. Не один раз был ранен, имел две контузии. Но про него могу, к сожалению, написать мало, потому что он не любил вспоминать войну, слишком тяжело было вспоминать.

А вот про дедушку Гену, бабушкиного брата, можно многое рассказывать. Он был очень активным человеком, и о нем много написано. Он встречался на войне с Л.И.Брежневым. И до сих пор хранится в музее Революции в Москве пробитый фашистской пулей (да еще и в его собственный день рождения) его комсомольский билет.

И в Польше, на окраине города Бельско-Бяла, недалеко от мемориала Вечной Славы, есть его могила, о которой он сам узнал случайно. Вот об этом поподробнее...

Когда я первый раз услышал о дедушке Гене, я был поражён его историей, а когда бабушка достала статьи о нём, напечатанные в газете «Красная Звезда» и в журнале «Спортивная жизнь России», тут меня обуяла гордость!

Теперь я полностью представляю статью, которая называется «Матвеев с улицы Советской Армии» из «Красной Звезды» за апрель 1978 года, потому что лучше не расскажу.

«СЕДОЙ человек стоит у памятника, что воздвигнут под Освенцимом, читает строки, высеченные на граните: «Здесь 8 февраля 1945 года геройски погиб гвардии лейтенант Матвеев Геннадий Григорьевич».

Помню, горжусь, сберегу

...В ночь перед тем боем коммунисты собрались в блиндаже — лучших комсомольцев принимали в партию. Биография 19-летнего командира взвода гвардии лейтенанта Г. Матвеева уместилась в нескольких строках. Родился в 1925 году. Жил и учился в Москве. В 1942-м ушел на фронт. Окончил военное училище. Прошел с боями от Северного Кавказа до Польши.

Геннадия единогласно приняли кандидатом в члены партии. С рассветом, когда началась артподготовка, он пошел в бой. А в кармане гимнастерки лежал комсомольский билет № 18779680.

323-й гвардейский горнострелковый полк штурмом овладел перевалом. Вечером командир полка гвардии майор Кузнецов поставил взводу Матвеева боевую задачу: выйти в тыл врага, овладеть небольшим польским хутором и тем самым обеспечить дальнейшее продвижение полка.

Бойцы цепочкой спустились в ущелье. Шли осторожно, зорко всматриваясь вдаль. Вот и хутор. Бесшумно подошли к крайнему дому. И вдруг тишину разорвала автоматная очередь: видимо, часовой заметил на белом снегу тени. Медлить было нельзя.

- За Родину! Вперед! - крикнул Матвеев. Раскатистое «Ура!», треск автоматных очередей, разрывы гранат гулким эхом разнеслись по долине. Стремительность, натиск решили исход боя — фашисты были выбиты из хутора. В наступившей тишине Геннадий вдруг услышал детский плач. Он доносился из ближайшего дома. Матвеев прикладом автомата сбил замок и резко рванул дверь. В свете фонарика увидел прижавшихся друг к другу людей. Впереди — молодая женщина с девчушкой на руках.

- Выходите, не бойтесь. Мы русские.

Лейтенант сделал приглашающий жест. Женщина, стоявшая первой, от охватившего её волнения и радости не могла говорить. Наконец воскликнула:

- Живы! Братья!

Весть о том, что русские воины освободили заложников, обреченных на смерть за связь с партизанами, облетела хутор. Со всех его концов потянулись к этому дому люди — каждый хотел увидеть своих освободителей, пожать им руки.

Мария — так звали мать девочки — пригласила Матвеева с бойцами к себе в дом, захлопотала у печки. А бойцы стали играть с маленькой Гоноведой.

Тем временем на столе появился чугунок с картошкой, миска с капустой. Гвардейцы вытряхнули из своих вещмешков всё съестное — этим нехитрым застольем отпраздновали освобождение жителей хутора.

Утром, соединившись со своим батальоном, взвод пошёл дальше. И снова бой, неподалёку от города Бельско-Бяла. Под прикрытием огня наших орудий Матвеев поднял бойцов в атаку... Вот уже видны в ячейках фашистские каски. До окопов осталось не более 30 метров, когда по атакующему взводу ударил пулемёт. Матвеев рванулся вперёд. И тут фашистский автоматчик почти в упор выпустил в него очередь. Одна из пуль пробила комсомольский билет…

Геннадий Григорьевич очнулся от воспоминаний, взгляд вновь заскользил по строчкам на граните: «Здесь 8 февраля 1945 года геройски погиб...». Нет, не погиб в том бою гвардии лейтенант Матвеев. Истекающего кровью, без сознания его вынесли с поля боя. Выстоял молодой организм.

После 1,5-месячного лечения он снова вернулся в строй. Сдал в политотдел свой пробитый пулей комсомольский билет и получил карточку кандидата в члены партии. За тот бой у Бельска-Бяла лейтенант Матвеев был награждён орденом Красной Звезды. Закончил войну 9 мая в Праге. И так и не знал он, кто же спас его в том далёком сорок пятом...

На польской земле было много встреч, и каждая по-своему волнующая, воскрешающая в памяти грозовое время. Но эта — в ратуше города Бельско-Бяла — запала Матвееву в душу на всю жизнь. Он говорил, поминутно останавливаясь, стараясь рассказать обо всём, не пропустить чего-то очень важного.

И вдруг в зале поднялся человек и крикнул в напряжённой тишине: «Чекай, пан, чекай!». Он пробрался к сцене, на какое-то мгновенье остановился, пристально присматриваясь в лицо гостя, и крепко-крепко обнял его.

- Ведь я ж пана лейтенанта бездыханного вынес с поля боя. Я хорошо его запомнил, а теперь вижу живым. Они стояли взволнованные и счастливые, и не скрывали слёз. А зал ратуши гремел рукоплесканиями. Люди приветствовали двух побратимов — советского ветерана войны Геннадия Григорьевича Матвеева и польского патриота Франтишека Храпковича.

…Машина выехала на высокогорную площадку и остановилась. Дальше Матвеев пошёл пешком. Вот она, земля, на которой в жестоком бою, когда до победы было рукой подать, погибли его товарищи-однополчане: гвардии младшие лейтенанты Михаил Карцев, Дмитрий Чуев, Михаил Баранов, санинструктор Лариса Мирная...

Геннадий Григорьевич шёл как в тумане. Ведь это был тот самый хутор. Такое, наверное, бывает только в сказках да фильмах: вот он, дом, вот крылечко. Матвеев постучался, и дверь тут же распахнулась.

Перед ним стояла... Мария. Да, да — та самая Мария Пах, все такая же молодая, большеглазая, ничуть не изменившаяся. Но тут из-за её спины показалась пожилая женщина. И Матвеев будто очнулся: конечно, не может быть, ведь столько времени прошло с тех пор. И в тоже время душа рвалась от счастья: это очень хорошо, что живёт Гоноведа, та самая маленькая девчушка, сейчас уже сама мать двоих детей. Живёт в мире и счастье...

На этом можно было бы, пожалуй, и поставить точку в этой истории, но ещё несколько слов о том, как узнали польские товарищи, что жив Геннадий Матвеев. Несколько лет назад передвижная выставка Центрального музея Революции СССР побывала в Польше. На одном из стендов экспонировался пробитый пулей комсомольский билет № 18779680. А ещё было сказано, что не погиб в том бою Матвеев, что выжил и геройски продолжал бить врага вплоть до самой Победы.

И вот в прошлом году полетело приглашение в Армавир, где ныне живёт Геннадий Григорьевич Матвеев, - посетить Польшу. И вновь постучала война в сердце ветерана — болью невосполнимых утрат и счастливым чувством, что кровь твоя и товарищей пролита не напрасно, что живут в радостном труде тысячи и тысячи людей, благодарных своим освободителям.

КАЖДОЕ утро идет по улице Армавира седовласый человек, спешит на свой родной завод. Коммунист, фронтовик, настоящий советский человек.

Он идёт по своей улице, которая носит имя Советской Армии. И это будет последним, пусть случайным, но исполненным глубокого смысла совпадением в рассказе об одном из тех, кто ковал Великую Победу».

Дедушка Гена - уникальный человек. В журнале «Спортивная жизнь России» за март 1981 года написано немного больше о его биографии, и про их с моей бабушкой Ниной довоенную сиротскую жизнь в Москве. И про то, как он не поверил своим глазам, читая надпись на одном из надгробий со своим именем и фамилией..., и про жизнь на Украине..., и даже про то, как необходимо научиться, преодолевая себя, выполнять нормы ГТО.

И теперь я точно знаю, что такое патриотизм! Это гордость за Родину, смешанная с решимостью отстаивать и защищать её не смотря ни на что! Я горжусь своими прадедами. Спасибо им за Победу!

Благодарные правнук Варенко Александр, 7 класс,
внучка Варенко Лариса Витальевна.

Вечная память героям!

«Не лгать, не трусить, верным быть народу»

Прошло много лет с начала Великой Отечественной войны, но никто и никогда не сможет забыть эти трагические дни. В нашей стране нет ни одной семьи, которой не коснулась бы война. Эта страшная война не обошла стороной и моих близких – все мои прадедушки воевали. Об одном из них Давидчуке Николае Ивановиче я хочу рассказать. Это дедушка моей мамы и отец моего дедушки Ивана Николаевича. Мой прадед прошёл всю войну. Он начал свою военную службу в 1940 году в Ораниенбауме, а когда в 1941 году началась Великая Отечественная война, с первых дней был на передовой. Мой прадед всю войну был пулемётчиком, огнём поддерживал атаку пехоты, истребляя врагов. Эта фронтовая специальность была самой опасной, ведь немцы в бою в первую очередь старались подавить пулеметные точки. Мой прадед получил несколько ранений, и всякий раз после выздоровления возвращался на передовую – снова в бой. Вместе со своими боевыми товарищами прошёл всю Прибалтику и участвовал в одной из самых значительных операций, которые провела Красная Армия в 1945 году – штурме Кёнигсберга. В связи с этим знаменательным событием в Москве был дан салют. За участие в штурме этой крепости мой прадед награжден медалью «За взятие Кёнигсберга».

Мой прадед участвовал во множественных боях и сражениях и был награжден многими боевыми наградами: Орденом Славы III степени, медалью «За отвагу». Война закончилась для моего прадеда не в 1945 году, а только в 1947. Еще два года он оставался на военной службе в Германии, а затем вернулся к родной семье. Мой дедушка Давидчук Иван Николаевич был еще ребенком, когда началась Великая Отечественная война, но он испытывал все трудности военного времени. Мама моего дедушки вместе с другими женщинами работала в поле, впрягаясь в плуг вместо лошадей, растила хлеб и ждала писем с фронта. В нашей семье существует традиция: в День Победы вспоминать о подвигах своих родных и близких. Нужно всегда помнить о погибших на боевом посту и живых, тех, кому удалось вернуться, пройдя нелегкие дороги войны. Годы Великой Отечественной войны, когда воевала вся страна от мала до велика, не забудутся никогда - ведь это наша история, наша память. Мы бережно храним письма, фотографии, награды – эти реликвии священны для нашей семьи. Хочется поклониться всем тем, кто воевал на фронтах и трудился в тылу для того, чтобы продолжалась мирная жизнь. Вечная память героям!

Не лгать, не трусить,
Верным быть народу.
Любить родную землю-мать.
Чтоб за нее в огонь и воду.
А если надо, то и жизнь отдать.
А. Т. Твардовский

Герасимчик Алексей, 9 класс

Война через оптический прицел: воспоминания снайпера

Моя прабабушка – ветеран Великой Отечественной войны **Голубева Тамара Михайловна** родилась 1 сентября 1920 года в небольшом городке Красный май Тверской области. Прошла через всю войну, встретила Победу. Бабушка награждена орденами и медалями.

К сожалению, моей прабабушки Тамары давно нет, но моя бабушка Валя, много рассказывала о своей маме, показывала фотографии, делилась воспоминаниями. Вот некоторые из них…

«Мама ушла на фронт 21 –летней молодой девушкой. Когда началась война, она училась в Москве в институте иностранных языков на 4 курсе, на факультете французского языка.

Вначале была определена в переводчики, но так как французский был не востребован, то решила пройти обучение на снайпера, желание стать метким стрелком появилось спонтанно.

Тогда было модно: соревнования, призы, поездки. Ей было это интересно. Она хорошо стреляла, поэтому ее сразу взяли. Тамара и еще многие другие девушки решили овладеть снайперским мастерством, чтобы участвовать в боях с оружием. Девушки обучались сверхметкой стрельбе в воинских частях и соединениях.

Женское лицо войны

Вскоре полученные на гражданке навыки маме пришлось применить и на практике. К ней подошел командир полка и предложил показать, что она умеет. Немцы были далеко от них, в траншеях. Мама прицелилась, выстрелила и «ухлопала» неприятеля. Ей выдали винтовку, и она стала снайпером», - вспоминала бабушка.

«Опасен и тяжел был снайперский труд. Снайперам нужно было лежать часами, а то и сутками в постоянном напряжении и полной боевой готовности в самой разной местности. И неважно, что это было - поле, болото или лес.

Маме с напарником приходилось часами лежать на одном месте в засаде и брать на мушку всякого, кто покажется. Как правило, на задания снайперская группа из двух-трёх человек уходила рано утром.

Один снайпер выбирал цель и стрелял, а второй фиксировал, сколько напарник уничтожил противников. На боевом счету не один десяток уничтоженных врагов.

Однако, как рассказывала мама, даже на войне находилось место для жалости к врагу.

На вопрос «Страшно ли было?» мама отвечала: «Только в темноте можно было чувствовать себя в безопасности, а со временем я перестала бояться».

Снайпером Тамара Михайловна прослужила до конца войны. С её слов, главная опасность таилась в ежесекундной возможности встречи с вражеским снайпером: «Надо было постоянно маскироваться. Зазевался - и всё».

Мама рассказывала, как немцы боялись русского снайпера: «Русский снайпер - это что-то ужасное. От него не скроешься нигде! В траншеях нельзя поднять голову. Малейшая неосторожность – и сразу получишь пулю между глаз...», - говорили они. В немецких окопах висели плакаты-предупреждения: «Осторожно! Стреляет русский снайпер!».

Я, моя бабушка и мама гордимся нашей героиней и помним прабабушку Тамару Михайловну Голубеву.

Гобов Максим, 4 класс

История поиска пропавшего без вести в «суровом 41-ом»

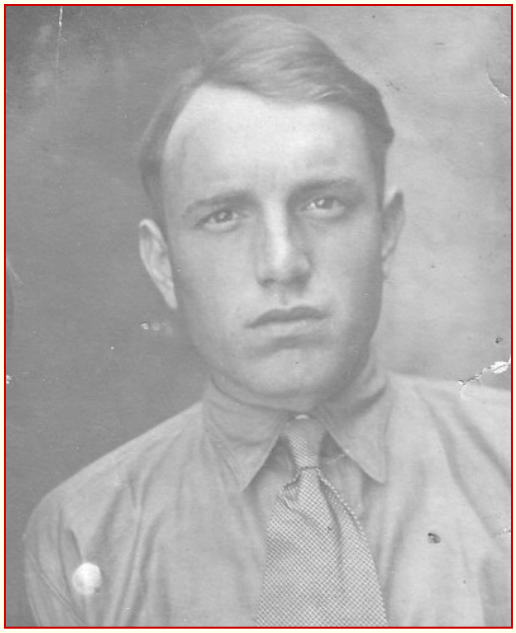

Мой прадед **Барканов Иван Дмитриевич** родился в 1915 году в деревне Коровниково Батрацкого сельсовета Новосокольнического района Калининской области. Перед войной он с семьёй переехал в Ленинград. На фронт он был призван 12 декабря 1941 года Октябрьским РВК города Ленинграда. В тот же день он прибыл из райвоенкомата в приёмно-распределительный батальон 36-ой запасной стрелковой бригады.

Через день 13 декабря Ивана Дмитриевича направили в 55-ую Армию, сражавшуюся под Колпино. Там его поставили на воинский учёт в 173-й стрелковый полк. Через 4 дня 17 декабря 1941 года он прислал письмо своей семье в Ленинград, где написал, что ещё в сражениях не участвовал, 90-ая стрелковая дивизия по-прежнему укомплектовывается в Колпино.

А затем Барканов Иван Дмитриевич «пропал без вести в конце декабря 1941 года» (так было записано в официальном документе). По журналу боевых действий 55-ой Армии и по боевым донесениям я понял, что 20 декабря в 09:30 началась крупномасштабная операция по штурму 2-го противотанкового рва и освобождению городов от немецких войск (таких как Тосно, Слуцк, Красный Бор, Ям-Ижора и других).

В соответствии с приказом № 50 90-ая стрелковая дивизия сосредоточилась в районе посёлка Понтонный у пристани Ижора. Через 3 дня части дивизии перешли на север города Колпино, а 24-ого декабря в южный сектор города в готовности развивать успех 56-й стрелковой дивизии, сражавшейся в это время в северо-западной части Красного Бора. 25.12.1941 года противник три раза бомбил южный округ Колпино в период с 14:00 по 15:00, препятствуя 90-й СД прийти на помощь 56-й. Но к 21:00 она соединилась с последней на севере Красного Бора.

За неделю фашистам удалось превратить Ям-Ижору и Красный Бор в сильно укреплённые узлы сопротивления, насыщенные очень большим числом противопехотного и противотанкового оружия. Так что продвижение дивизий было затруднено. В том городе 90-я стрелковая дивизия и «завязла» до января 1942г. Как-то раз мой отец рассказал мне о своём деде, пропавшем в конце декабря 1941 года, и показал все документы, связанные с ним.

Их подвиг бессмертен

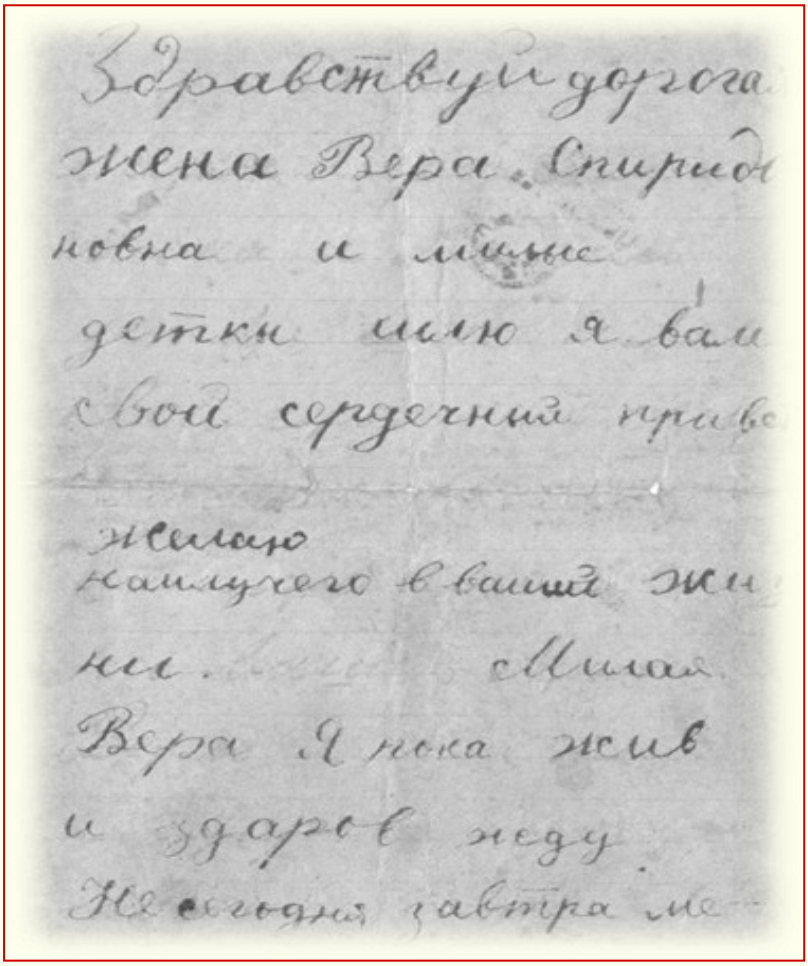
Здравствуй дорога
жена Вера Спиридо
новна и милые
детки шлю я вам
свой сердечный приве
желаю
наилучего в ваший жи
ни. Милая
Вера Я пока жив
и здаров жду
Не сегодня завтра ме-

Я тоже подключился к поиску. Для начала прочёл первое и последнее письмо Ивана, датированное 17-ым декабря 1941 года. Из него выяснил адрес: 856-ая полевая почта, 173-ий стрелковый полк, 2 рота, 3 взвод, «…Карельский перешеек, на берегу реки Невы, в 25 километрах от Ленинграда…».

Эта последняя запись ввела меня в заблуждение, я даже не удосужился узнать, течёт ль вообще на Карельском перешейке река Нева.

Далее я изучил досконально все документы, так или иначе связанные с Иваном Дмитриевичем, выписал данные в свой блокнот.

Проходило время; был уже конец весны. И мне как-то попался сайт про город Колпино. И в тот же час оторопел: чёрным по белому было написано, что бульвар Свободы в Колпино в войну назывался «Карельским перешейком», или «перешейком смерти», так как его часто обстреливали немцы.

Тут для меня всё встало на свои места. С той поры я продолжаю поиски, переписываюсь с архивами, исследую документы, относящиеся к периоду с 10 по 31 декабря далёкого 1941-го. И очень надеюсь, что мои поиски увенчаются успехом, и я смогу увековечить память моего прадеда.

Даниил Дьяченко, 9 класс

Выстрел памяти

В этом году празднуется 70 лет Победы в Великой Отечественной войне. Я хотел бы рассказать о своем прадедушке **Владиславе Андреевиче Жельском.**

Он родился в 1927 году, жил в Ленинграде и, когда началась Великая Отечественная война, остался в городе и работал санитаром в больнице имени Эрисмана. Он прожил в городе всю блокаду. Когда в 44-ом году он пошел в аптеку за лекарством для своей бабушки, и в это время началась бомбежка, он получил контузию, и его отправили в госпиталь. Пока он лежал в госпитале, у него умерли мама и бабушка. Это были последние близкие родственники в его семье. У него осталась только одна тетя, которая находилась на оккупированной немцами территории в Павловске. После того, как дедушка вышел из госпиталя, он пошел в армию и служил радистом-связистом. Ему предложили пойти в школу КГБ учиться на связиста, он согласился и окончил эту школу. После войны его направили в Прибалтику служить там тоже радистом. В Прибалтике он помогал населению бороться с «лесными братьями» и несколько лет прослужил там.

Потом прадед вернулся в свою часть в Красном Селе и весной 1961 года он демобилизовался. Началась мирная жизнь. Несмотря на все жизненные невзгоды, Владислав Андреевич много лет работал на оборонном заводе, в октябре 2002 года ушел на пенсию.

Прадедушка был награждён многими медалями. И сейчас он посмертно награжден медалью «70 лет Победы в Великой Отечественной войне». Прадедушка очень хотел увидеть парад в честь 70-летия Победы в войне, но, к сожалению, он не дожил до этого.

Он умер 22 января 2015 года, не дожив до своего дня рождения 2-х дней. Ему бы исполнилось 88 лет.

А 1 марта 2015 года в Петропавловской крепости из пушки на Нарышкином бастионе в честь него был произведён выстрел.

Задалов Николай, 8 класс

Эхо войны в моем доме

Я расскажу о судьбе двух семей Ионины и Зерниных. Это моя семья и семья моего мужа.

Мой папа **Ионин Самуил Наумович** родился в 1908 году. До начала войны он закончил Одесское военное пехотное училище. Был кадровым военным, преподавал в киевском пехотном училище тактику и топографию. В 1940 году поступил в военную академию.

Когда началась Великая Отечественная война, мой папа служил начальником штаба полка в звании капитана в г. Белая Церковь на Украине.

Полк, где служил отец, попал в окружение, и все его бойцы и командиры оказались в плену. И до конца войны мы ничего не знали о его судьбе.

Мы с мамой и бабушкой оказались в эвакуации сначала в Кисловодске, а потом оказались в Киргизии в г. Пржевальский. Голодали, терпели лишения. Домой в Одессу вернулись в январе 1945 года.

А весной 1945 года моя мама получила извещение о том, что отец погиб. Мой папа остался навсегда в моей памяти любящим отцом, ласковым и нежным, настоящим мужчиной, отдавшим свою жизнь за наше мирное будущее.

Я выросла, выучилась и вышла замуж за Зернина Евгения Сергеевича, всю семью которого коснулась зловещее крыло войны.

Перед войной его семья жила в поселке Володарский под городом Ленинградом. Его отец **Сергей Никифорович Зернин** был бригадиром электриков в ЛенЭНЕРГО. Когда началась война, его перевели на военное казарменное положение, очень редко он мог выбраться домой на короткий выходной.

Город постоянно бомбили немцы, разрушая его. Сергей Никифорович с бригадой восстанавливал разорванные трамвайные провода для того, чтобы жители могли передвигаться по городу.

Старшая сестра моего мужа Ольга тоже находилась на военном положении в войсках противовоздушной обороны. Старшие братья: Леонид, служил на флоте, Георгий - в пехоте, защищая Родину.

Как-то в июле 1941 года старшая сестра Евгения Ольга выбралась к отцу и попросила его забрать маму и Женю из Володарки в город, так как немцы быстро приближались к Ленинграду.

Отец отмахнулся и ответил: «Такого быть не может!». А немецкая армия стремительно подступала к городу и, когда Сергей Никифорович приехал за семьей вечером, с трудом добравшись до поселка, уже утром фашисты заняли поселок, и они оказались в оккупации.

У семьи не было продуктовых запасов, они голодали. Когда Женя с отцом отправились по соседним деревням менять кое-какие личные вещи на продукты, их арестовали полицаи: держали отдельно в разных местах, допрашивали, не партизаны ли они.

Однажды, когда отца вели с допроса, а Женю на допрос, они столкнулись на лестнице, и отец сказал: «Молчи, ничего не признавай». За это полицай избил Сергея Никифоровича. Их должны были расстрелять, поставили к стенке, выстрелили поверх голов и… отпустили.

Весной 1942 года в посёлке немцы расклеили объявления о том, что семьи, где есть трудоспособные мужчины, должны с вещами собраться на станции.

И стало понятно, почему их не расстреляли: Германии нужна была рабочая сила, и их в эшелонах отправили туда на работы.

Там их сначала определили в лагерь, а потом продавали как рабов. Но хозяева, купившие работников, в основном, были простыми людьми, относились к людям неплохо, особенно к тем, кто хорошо работал. Так прошло три года.

Когда весной 1945 года наши войска приблизились к городку, где находилась семья, всех снова согнали в лагерь, но уже следили за ними не так строго, как до этого.

Женя с такими же парнями 18-20 лет обнаружил в лесу опустевший дом лесника. Они стащили у немцев таблички с надписью «заминировано», ночью расставили эти таблички вдоль дороги, ведущей к дому, чтобы немцы думали, что действительно заминировано.

И три семьи потихоньку убежали из лагеря и укрылись в доме лесничего. Здесь и дождались прихода наших войск.

Командир артиллерийского батальона, проходившего мимо, быстро разобрался в ситуации.

А Женю, как самого сообразительного, приставил к орудию вместо погибшего артиллериста и оформил ему документы как призывнику, а его отца и мать определил на хозяйственные работы в обоз. Если бы не этот случай, родителей по возвращению на родину могла бы ждать участь Ивана Денисовича из книги Солженицына, так как многие из немецкого лагеря попадали в советские лагеря. Сергея Никифоровича исключили из партии и не разрешили жить и работать в Ленинграде, потому что он был угнан в Германию. Его послали в Павлово-на-Неве работать на кирпичный завод, где он с женой прожил до самой смерти.

До конца войны оставалось 4 месяца. Во время одного из боев Женя был ранен осколком снаряда в бедро и попал в госпиталь. После выздоровления прослужил в армии до 1948 года.

Вернулся в Ленинград, работал, окончил вечернюю школу, а затем Политехнический институт. Судьба его сестры и братьев сложилась таким образом. Ольга защищала Ленинград в войсках ПВО, после войны работала на заводе им. Егорова и жила с семьей младшего брата.

Брат Георгий в марте 1944 года пропал без вести, а старший брат Леонид погиб во время прорыва блокады Ленинграда в январе 1943 года, похоронен в братской могиле посёлка Марьино.

Почему мы сейчас вспоминаем Великую Отечественную войну? Только потому что впереди юбилей и очередные торжества?

А, может быть, сам юбилей, внимание к ветеранам, стремление передать память о войне последующим поколениям – это признаки возрождающегося национального самосознания, нашего уважения к себе и своей стране?

Зернина Татьяна Самуиловна, библиотекарь школы № 277

Нет в России семьи такой, где не памятен был свой герой

Меня зовут Новиков Егор. Я учусь в первом классе. Мне много рассказывали про Великую Отечественную войну. Я хочу рассказать о тех, кто воевал и выжил в те страшные годы в моей семье.

Мой прадед **Петухов Иван Дмитриевич** воевал в пехоте, был тяжело ранен осколком от гранаты, он попал ему прямо в лицо. Прадедушка был госпитализирован, перенес много операций, после чего его эвакуировали в Вологодскую область.

Моя прабабушка **Ломова Нина Георгиевна** до 1943 года жила и работала в блокадном Ленинграде. Она работала на заводе «Пирометр», где делали запасные части к самолетам. Она не понаслышке знала все ужасы и тяготы жителей блокадного города. Прабабушка показывала моей маме, какой кусочек хлеба давали работающим людям на день. Это был очень маленький кусочек, на него нельзя было прожить. Очень много людей умирало с голоду. В городе не было воды и света. Воду брали в Неве, обогревались буржуйками.

В 1943 году, возвращаясь с работы, прабабушка попала под бомбежку, ее завалило обломками разрушенного здания. Двое суток прабабушка пролежала под завалом, пока ее не нашли. Ей отдавило ногу, и работать она уже не могла, тоже была эвакуирована в Вологодскую область, где и познакомилась с прадедушкой, а в 1944 году родилась моя бабушка. Это всё я знаю со слов моей мамы и бабушки, потому что моя прабабушка умерла еще до моего рождения.

Бабушкин брат **Ломов Александр Дормидонтович** был профессиональным военным – танкистом. Он прошел Финскую войну, а когда началась Великая Отечественная война, пошёл добровольцем на фронт. В 1942 году пропал без вести. Прабабушка пыталась его найти, но поиски результатов не дали, поэтому наша семья не знает, где он похоронен. Мой дедушка **Белкин Леонид Иванович** всю блокаду прожил в Ленинграде со своей мамой Евдокией Ивановной и братом Анатолием. Дедушке было два года, когда замкнулось блокадное кольцо. В эвакуацию не поехали, остались в городе.

Прабабушка Евдокия работала дворником, помогала разбирать завалы после бомбежек. Дедушка рассказывал, что она уходила рано утром, а приходила поздно вечером. Во время бомбежек мой дедушка с братом находились дома одни и прятались под столом, поскольку идти в бомбоубежище одни боялись.

Благодаря моей прабабушке Евдокии, мой дедушка и его брат выжили во время блокады.

Новиков Егор, 1 класс

Память о прошлом храним

В каждой семье в России хранят память о своих дедах-прадедах, участвовавших в Великой Отечественной войне. В нашей семье войну хорошо помнят дедушки и бабушки, мои родители знают о войне по воспоминаниям близких. У всех она оставила неизгладимый след в судьбе и памяти.

Когда началась война, моей бабушке, тогда маленькой девочке **Ниночке Рябовой,** не было и 5 лет. Но она хорошо запомнила начало войны. Ее мама Мария работала в другом посёлке, она в самом начале войны ушла на фронт, а Нина осталась с бабушкой. В нашей маленькой деревне на севере Ленинградской области рыли окопы, строили линию обороны. Солдаты пели "Катюшу", носили Ниночку на плечах и разрешали строить куличики из свежевырытого песка, маленькой девочке всё это очень нравилось, и она не понимала, почему бабушка плачет... Потом враги подошли совсем близко, с одной стороны немцы, а с другой финны, деревню стали бомбить, дом занял военный госпиталь, а бабушку с прабабушкой Анастасией Васильевной отправили в эвакуацию. Там было очень трудно, приходилось есть лебеду и сныть. Прабушка, не смотря на тяжесть, привезла с собой в эвакуацию швейную машину - это и спасло их с Ниночкой от голода. Она шила для местных женщин, а когда стало совсем тяжело, обменяла машинку на козу и поэтому смогла выжить и сохранить внучку. В конце войны они вернулись в родную деревню Чашковичи. Фаших дом уцелел! Фашисты обстреливали его, ведь это госпиталь - стратегический объект, но ни один снаряд не попал в цель. Воронки от взрывов, окружавшие дом, еще много лет напоминали о войне и стали местом уже моих детских игр. Война закончилась, вернулась с фронта Катя.

Уходя на фронт, 19-летняя девушка, сказала своей маме: «Не плачь, я вернусь, и с победой». Она прошла всю войну санинструктором и выполнила свое обещание. Началась трудная, голодная, но МИРНАЯ жизнь... Вот только о Марии, старшей дочери Анастасии Васильевны, Ниночкиной маме, не было никаких известий...

В начале войны Мария Рябова, моя прабабушка, работала в детском саду. Буквально за несколько часов с большим трудом удалось достать машину и организовать эвакуацию детей. В тот же день в саду развернули госпиталь и стали прибывать раненые. Мария оказалась почти единственным сотрудником - она делала перевязки, ухаживала, кормила. Но фронт наступал слишком быстро, госпиталь перевели в тыл, а посёлок заняли немцы. Нинина мама была контужена, ее вместе с другими жителями угнали в Германию.

Прабабушка мало рассказывала о жизни в плену, слишком тяжелы были эти воспоминания. Выжить, дождаться победы и освобождения помогла взаимовыручка между пленными из разных стран. Марии и еще одной русской семье помогали пленные французы и итальянцы, которым жилось хоть чуточку легче. После нескончаемой череды проверок, Мария смогла вернуться на Родину. Моя бабушка никогда не забудет тот день. Она утром шла в соседнюю деревню и встретила учительницу: «Ниночка, тебе не надо идти в школу, твоя мама вернулась, я встретила ее у станции...» Словно на крыльях летела девочка домой - случилось то, о чем она могла только мечтать! И только обняв самого нужного, родного, любимого человека, она по-настоящему поверила - МАМА вернулась, войны больше нет!

В Тверской области в деревне Ильенки жила до войны семья моего папы - мать, отец и пятеро детей, мой дед - Евгений Ильинский, самый младший. Отец, Алексей Григорьевич, сразу ушёл на фронт. Это была его третья война - он прошел первую мировую и гражданскую войны. Деревню заняли немцы, сожгли половину домов. Прабабушке удалось сберечь всех детей, сохранить от голода и плена. Алексей Григорьевич был тяжело ранен, остался без ноги, но выжил и вернулся домой.

Вся наша семья всегда будет помнить Великую Отечественную войну. Это невероятное чудо, что на той страшной войне не погиб никто из моих родных!

Родионенко Константин, 5 класс
Анастасия Ильинская (мама Родионенко Кости),
при участии сестры Беленицкой Елены,
по воспоминаниям очевидцев войны: мамы Рябовой Нины Ивановны,
папы Ильинского Евгения Алексеевича.

Их подвиг прекрасен и свят!

Мой прадед – герой!

Мой прадедушка **Кочеров Игорь Владиславович** родился 19 июня 1926 года в городе Талдом (Ленинске) Московской области в семье служащего. В 1925 году его семья переехала в Ленинград. Первое место жительства семьи - улица Толмачева, дом 14.

Отец прадедушки Владислав Николаевич поступает на работу в конструкторский отдел Ленинградского металлического завода.

В 1929 году в семье рождается второй сын Борис. В 1930-е годы семья на нескольких лет переезжает из города в поселок Сусанино Павловского района Ленинградской области.

В 1939 году все возвращаются в город. Новый адрес проживания - проспект 25 Октября, дом 166, квартира 40. До начала войны прадедушка учится в школе на Невском проспекте, дом 174. В семье сохранилась выписка из школьной ведомости. Великую Отечественную войну вся семья встретила в городе Ленинграде.

Выписка
из классной ведомости об
успеваемости за 4 четверть 7 классов
11 Средней шк. г. Ленинграда Невский 174
за 1940/41 уч. года.
Кочерова Игоря г/р 1926

Оценки.

Русский устн.	4 (хорошо)	Алгебра	4 (хорошо)
" письм.	3 (посредств)	Геометрия	4 (хорошо)
Литература	5 (отлично)	Физика	3 (посредств)
Иностр. язык	3 (посредств)	Химия	3 (посредств)
История	4. (хорошо)	Естествозн.	4 (хорошо)
Конституция	4 (хорошо)	Черчение	5 (отлично)
География	4 (хорошо)	Физкульт.	4 (хорошо)

Поведение 5 (Отличное)

В подлинном верно:
Секретарь 162 шк. Яковлев
9 Октября 1953 г.
Исход. № 171.

В июне 1941 мой прадед закончил 8 классов средней школы и поступил во 2-ю спецшколу ВВС города Ленинграда, где проучился до февраля 1942 года.

29 ноября 1941 года в блокадном Ленинграде умер брат моего прадедушки Борис.

Через месяц 03 января 1942 года умер его отец Владислав Николаевич, а 20 сентября 1942 года не стало его мамы. Все они похоронены на Больше - Охтинском кладбище.

В феврале 1942 во время обстрела города Ленинграда мой прадедушка был контужен, поэтому не смог эвакуироваться со школой, и был отчислен.

После выздоровления прадедушка поступил на работу в артель МузПром города Ленинграда, где проработал в должности прессовщика до августа 1943 года.

В августе 1943 года перешел на работу на завод № 206 электромонтажником.

Их подвиг прекрасен и свят!

В начале 1944 года Выборгским РВК города Ленинграда он был призван в ряды Вооруженных сил. 04 марта 1944 принял присягу и был направлен в 36 запасную стрелковую дивизию стрелком, а затем в 389 стрелковый полк 36 запасной дивизии пулеметчиком. В составе 36 дивизии воевал на Ленинградском фронте, дошел до города Кенигсберга (Калининград). Первую свою награду

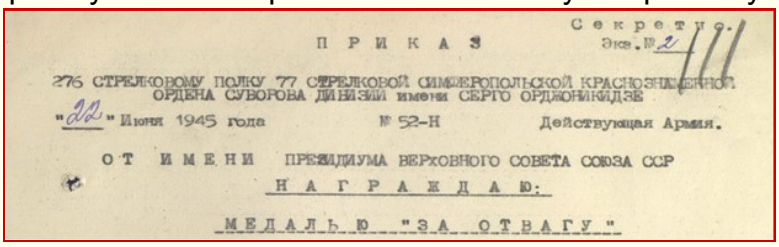

Секретно.
Экз. № 2 111

ПРИКАЗ

276 СТРЕЛКОВОМУ ПОЛКУ 77 СТРЕЛКОВОЙ СИМФЕРОПОЛЬСКОЙ КРАСНОЗНАМЕННОЙ ОРДЕНА СУВОРОВА ДИВИЗИИ имени СЕРГО ОРДЖОНИКИДЗЕ

"22" Июня 1945 года № 52-Н Действующая Армия.

ОТ ИМЕНИ ПРЕЗИДИУМА ВЕРХОВНОГО СОВЕТА СОЮЗА ССР

НАГРАЖДАЮ:

МЕДАЛЬЮ "ЗА ОТВАГУ"

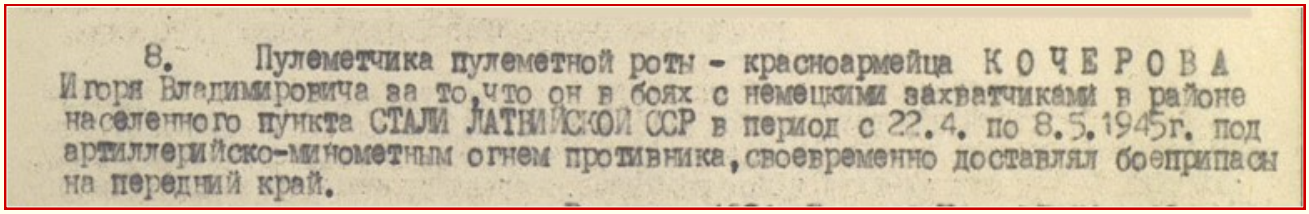

8. Пулеметчика пулеметной роты - красноармейца КОЧЕРОВА Игоря Владимировича за то, что он в боях с немецкими захватчиками в районе населенного пункта СТАЛИ ЛАТВИЙСКОЙ ССР в период с 22.4. по 8.5.1945г. под артиллерийско-минометным огнем противника, своевременно доставлял боеприпасы на передний край.

получил по приказу: В конце апреля 1945 года был переведен в 77-ю стрелковую Симферопольскую Краснознамённую Ордена Суворова дивизию имени Серго Орджоникидзе в 276 стрелковый полк пулеметчиком. В декабре 1945 года переведён в учебный батальон 77-й стрелковой Симферопольской Краснознамённой Ордена Суворова дивизии имени Серго Орджоникидзе, где прослужил до мая 1946 года. В семье бережно хранится его Красноармейская книжка.

В 1945 после Победы нашей страны в Великой Отечественной войне прадед продолжил службу в Вооруженных Силах Советского Союза. В 1953 году мой прадедушка смог продолжить свое образование - он поступает в Московскую областную заочную среднюю школу, которую заканчивает в 1955 году. В 1956 году он окончил Пушкинское радиотехническое училище войск ПВО и продолжил службу в 4-й Отдельной Краснознаменной ордена Суворова им. Серго Орджоникидзе бригаде. С 1944 по 1972 служил в Советской Армии. За годы службы награждён многими медалями, 2-мя орденами Красной звезды и Орденом Отечественной войны II степени.

Красноармейскую книжку иметь всегда при себе. Не имеющих книжек — задерживать

1. Фамилия Кочеров
2. Имя и отчество Игорь Владимирович
3. Звание и должность рядовой радист.
4. Наименование части (учреждения) 147 осб 4 осс Бригады
5. Наименование подразделения (батальон, рота) взвод связи 147 осб.
6. № личного знака
Личная подпись владельца книжки Кочеров

Командир роты

1: Общие сведения

1. Номер военно-учетной специальности 44
2. Грамотность и общее образование (если окончил техникум, рабфак или ВУЗ, то указать его название) окончил 8 кл. 2 курса Электро-технического техникума.
3. Национальность русский
4. Год рождения 1926 год
5. Год призыва (указать также — нормальный или досрочный призыв) 7.02.44.
6. Каким военкоматом призван Выборгским РВК г. Ленинграда
7. Специальность до призыва Электромонтажник.

Вышел в отставку в 1972 году в звании подполковника. До 2000 работал инженером в ОАО «Пассажиртранстехсервис».

Мой прадедушка ушел из жизни 03 января 2002 года, через полгода после моего рождения. Я очень жалею, что я был совсем маленьким, когда он умер. Я не успел сходить с ним на рыбалку и в лес, поговорить с ним и самому услышать его воспоминания, а он был такой классный!

Солнцев Павел, 7 класс

Степовой Ефим Данилович,
лейтенант морской пехоты
11 марта 1916 г.- 22 марта 1988 г.

Наш прадедушка Степовой Ефим Данилович родился 11 марта 1916 года в селе Вильшанка Бабанского района Киевской области. Приехал в Ленинград в 1938 году. Когда началась Великая Отечественная война, ему было 25 лет. Ефим Данилович служил лейтенантом в Военно-Морских силах Краснознаменного Балтийского флота, в городе Кронштадт. Его служба проходила в полку 21 части Военно-Воздушных сил Краснознаменного Балтийского Фронта на военном аэродроме в поселке Лебяжий. Он был заместителем командира роты. Находясь на службе он познакомился со своей будущей женой (нашей прабабушкой) Кузнецовой Александрой Дмитриевной, которая тоже служила на этом аэродроме рядовым стрелком. Совсем скоро, 1 августа 1944 года, они зарегистрировали свой брак и прожили «душа в душу» 44 года. У них родились две замечательные дочки, одна из них наша бабушка Таня. Из всех рассказанных историй о Великой Отечественной войне больше всего нам запомнилась одна и мы с удовольствием ее расскажем. Уже заканчивался 1943 год. Войска Балтийского фронта готовились к новой наступательной операции, целью которой был полный разгром фашистских войск под Ленинградом. В ноябре полку, где служил наш прадедушка, была поставлена задача обеспечить фотографирование всего южного побережья Финского залива, а также так называемого «Северного вала» - оборонительного рубежа фашистов, проходившего от возвышенностей Ропши, Красного Села, Дудергофа, Пушкина, Павловска до реки Невы. Командующий фронтом отдал приказ срочно на любом самолете с возможно малой высоты сфотографировать оборону противника. Общая протяженность маршрута составляла 40 километров. Главная сложность этого задания состояла в том, что фотографирование надо было произвести с высоты не боле 800-1000 метров. Такая высота позволяла получить фотоснимки, на которых можно было различить все детали. Первые полеты на это задание совершили истребители и штурмовики, но им не удалось сделать полную съемку: большинство вылетавших самолетов было подбито. Да и шансов возвратиться из этого полета было мало. Но полк на самолетах Пе-2 успешно и вовремя справился с поставленной задачей, подготовив необходимую фотодокументацию для операции «Нева-2». Фотосъемка помогла командованию фронта своевременно перестроить план наступательной операции.

Эта большая работа воздушных разведчиков явилась важным вкладом в разгром фашистских войск под Ленинградом и Новгородом. Уже на земле при осмотре самолета в нем было обнаружено свыше 60 пробоин! Мелкими осколками было разбито стекло кабины. Хорошо, что никто не погиб! Большинству летчиков – участников Великой Отечественной войны было не более 20-25 лет.

Памяти павших будьте достойны!

За нашу Советскую Родину

СССР

★ УДОСТОВЕРЕНИЕ ★

За участие в героической обороне

ЛЕНИНГРАДА

Степовой

Ефим Данилович

Указом ПРЕЗИДИУМА ВЕРХОВНОГО СОВЕТА СССР от 22 декабря 1942 г. награжден медалью

«ЗА ОБОРОНУ ЛЕНИНГРАДА»

От имени ПРЕЗИДИУМА ВЕРХОВНОГО СОВЕТА СССР медаль «За оборону Ленинграда» вручена 15 Июня 1943 г.

№ У 35206

Но молодость не помешала им не только проявлять мужество, отвагу, героизм, но и воспитывать эти качества у подчиненных им воинов, поскольку многие командовали звеньями, эскадрильями. Это были настоящие воздушные бойцы, верные патриоты своей Родины. Они с честью выполняли свой воинский долг и в борьбе с ненавистным врагом не щадили жизни. Наш прадедушка Ефим Данилович участвовал в боевых действиях на многих территориях, за что был награжден медалями, например «За боевые заслуги» в 1943 году. Медалью «За боевые заслуги» награждаются военнослужащие рядового, командного и начальствующего состава Военно-Морского Флота и Войск пограничной охраны, а также лица, которые в борьбе с врагами Советского государства своими умелыми, инициативными и смелыми действиями, сопряженными с риском для их жизни, содействовали успеху боевых действий на фронте. А также медалями «За участие в героическом штурме и взятие Кёнигсберга», «За победу над Германией» в 1945 году. В 1945 году прадедушка был награждён Орденом Отечественной Войны II степени. За годы войны этим орденом были награждены 1276 тысяч человек. Это были солдаты и начальствующий состав Красной Армии, Военно-Морского Флота, партизаны, проявившие в боях за Родину храбрость и мужество, а также военнослужащие, которые своими действиями способствовали успеху боевых операций наших войск. Награждение орденом Отечественной войны производилось после Указа Президиума Верховного Совета СССР.

„СОРОК ЛЕТ ПОБЕДЫ В ВЕЛИКОЙ ОТЕЧЕСТВЕННОЙ ВОЙНЕ 1941—1945 гг.“

УЧАСТНИКУ ВОЙНЫ

УДОСТОВЕРЕНИЕ

Степовой

Ефиму

Даниловичу

в соответствии с Указом ПРЕЗИДИУМА ВЕРХОВНОГО СОВЕТА СССР от 12 апреля 1985 года награжден юбилейной медалью

„СОРОК ЛЕТ ПОБЕДЫ В ВЕЛИКОЙ ОТЕЧЕСТВЕННОЙ ВОЙНЕ 1941—1945 гг.“

Степовому Ефиму Даниловичу

СЛАВА

„50 лет ВООРУЖЕННЫХ СИЛ СССР“

УДОСТОВЕРЕНИЕ

Степовой

Ефим

Данилович

„XXX лет СОВЕТСКОЙ АРМИИ и ФЛОТА“

УДОСТОВЕРЕНИЕ

Ст. Сержант-запаса

Степовой

Ефим Данилович

„ДВАДЦАТЬ ЛЕТ ПОБЕДЫ В ВЕЛИКОЙ ОТЕЧЕСТВЕННОЙ ВОЙНЕ 1941—1945 гг.“

УДОСТОВЕРЕНИЕ

Степовой

Ефим Данилович

„60 лет ВООРУЖЕННЫХ СИЛ СССР“

УДОСТОВЕРЕНИЕ

Степовой

Ефим

Данилович

„70 лет ВООРУЖЕННЫХ СИЛ СССР“

УДОСТОВЕРЕНИЕ

Степовой

Ефим

Данилович

„ТРИДЦАТЬ ЛЕТ ПОБЕДЫ В ВЕЛИКОЙ ОТЕЧЕСТВЕННОЙ ВОЙНЕ 1941—1945 гг.“

УДОСТОВЕРЕНИЕ

Степовой

Ефим

Данилович

УЧАСТНИКУ ВОЙНЫ

В статуте ордена впервые в истории перечислялись конкретные подвиги, за которые отличившийся мог быть представлен к награде. Приказом Верховного Главнокомандующего Маршала Советского Союза товарища Сталина Ефиму Даниловичу были обьявлены множественные благодарности за освобождение городов: Клайпеда, Гданьск, Кёнигсберг, Красное Село, Гатчина, Пиллау, Кингисепп, Выборг, Нарва, островов Рюген и Саарема. Все эти благодарности датированы 1944 и 1945 годами. А 15 июля 1943 года Указом Президиума Верховного Совета СССР наш прадедушка Степовой Ефим Данилович был награждён медалью «За оборону Ленинграда». Медалью «За оборону Ленинграда» награждались все участники обороны Ленинграда: военнослужащие частей, соединений и учреждений Красной Армии, Военно-Морского Флота и войск НКВД, фактически участвовавшие в обороне города.

Рабочие, служащие и другие лица из гражданского населения, которые участвовали в боевых действиях по защите города, содействовали обороне города своей самоотверженной работой на предприятиях, в учреждениях, участвовали в строительстве оборонительных сооружений, в ПВО, в уходе за больными и ранеными, в организации ухода за детьми и проведении других мероприятий по обороне города.

Награждение медалью началось сразу после её учреждения, до 1945 года было награждено около 600 000 блокадников. Медалью «За оборону Ленинграда» награждено около 1 470 000 человек. Среди них 15 тысяч блокадных детей и подростков.

Наш прадедушка награжден нагрудным знаком «25 лет победы в Великой Отечественной войне» за доблесть и отвагу. Этим знаком были награждены все непосредственные участники Великой Отечественной войны, военнослужащие социалистических стран.

У Ефима Даниловича много юбилейных медалей: «XXX лет Советской армии и флота» в 1949 году; «В память 250-летия Ленинграда», в 1957 году; «20 лет победы в Великой Отечественной войне 1941-1945 гг», в 1966 году; «50 лет Вооружунных сил СССР», в 1969 году; «30 лет победы в Великой Отечественной войне 1941-1945гг», в 1975 году; «60 лет Вооруженных сил СССР», в 1979 году; «40 лет победы в Великой Отечественной войне 1941-1945 гг», в 1985 году; «70 лет Вооруженных сил СССР», в 1988 году. Прадедушки не стало, когда ему было 72 года. Наша семья помнит его и гордится им!

Савельевы Андрей, 8 класс,
Марина , 5 класс

СТЕПОВАЯ АЛЕКСАНДРА ДМИТРИЕВНА
РЯДОВОЙ СТРЕЛОК
22 апреля 1922 – 23 октября 2012

Степовая (Кузнецова) Александра Дмитриевна родилась 22 апреля 1922 года в деревне Верекино Рязанской области. В 1930 году, когда девочке Саше было 8 лет, семья Кузнецовых переехала в Ленинград. Когда началась Великая Отечественная война, Александре Дмитриевне было 19 лет. Она служила рядовым стрелком в 21 части Военно-Воздушной силы Краснознаменного Балтийского Флота с июня 1942 по июль 1944 год, эта база во время Великой Отечественной войны входила в состав действующей Армии. Александра Дмитриевна по ночам охраняла самолеты на военном аэродроме в поселке Лебяжий. Находясь на службе, она познакомилась со своим будущим мужем (нашим прадедушкой) Степовым Ефимом Даниловичем, который тоже служил на этом аэродроме заместителем командира роты. Совсем скоро, 1 августа 1944 года, они зарегистрировали свой брак и прожили «душа в душу» 44 года. У них родились две замечательные дочки, одна из них наша бабушка Таня. Самолеты на этом аэродроме выполняли боевые задания, фотографировали позиции фашистской дальнобойной артиллерии, обстреливавшей Ленинград по нескольку сотен тяжелых артиллерийских снарядов. Разведанные позиции артиллерийских батарей немцев помогли нашей артиллерии и авиации вести с ними успешную борьбу. Истребители, штурмовики, бомбардировщики мужественно защищали наш замечательный город и корабли Балтийского флота от бомбардировок с воздуха, помогли советским войскам серией контрударов сорвать замысел гитлеровского командования взять Ленинград штурмом, помешали блокированию ледовой Дороги Жизни через Ладожское озеро, содействовали в прорыве блокады и окончательном разгроме немецких войск под Ленинградом. Прабабушка рассказывала нам о том, что когда она охраняла аэродром и слышала вдруг какой-то шорох, то сразу громко кричала: «Стой, кто идет? Стрелять буду!». Ей было очень страшно ночью, но она мужественно боролась со своими страхами. В перерывах между боями, для поддержания боевого духа, солдаты отдыхали и пели песни.

Наша прабабушка была солисткой этого хора. Жила Александра Дмитриевна, в трудные годы войны, в блокадном Ленинграде. В сентябре 1941 года врагу удалось подойти в плотную к Ленинграду и окружить его. Гитлеровское командование приступило к осуществлению своего коварного замысла – уничтожению города и его населения. Начались ежедневные артиллерийские обстрелы и бомбежки. Днем фашисты обстреливали Ленинград из дальнобойных орудий, ночью сбрасывали с самолетов зажигательные и фугасные бомбы. Рушились жилые здания, школы, больницы. На домах появились предупреждающие надписи: «Граждане! Во время обстрела эта сторона улицы наиболее опасна!». У Александры Дмитриевны три правнучки и два правнука, которые часто от неё слушали рассказы о тех страшных днях и ночах, о бомбежке, о голоде.

Она нам рассказывала о том, что всего только несколько месяцев прошло с начала войны, а город уже голодал. Блокадный хлеб – это совсем маленький кусочек: тяжелый, липкий, сырой. Получая 125 грамм хлеба «с огнем и кровью пополам», дети продолжали учиться, а взрослые работать. Люди научились готовить суп из дрожжей, кисель из столярного клея, котлеты из хрена.

Страна помогала Ленинграду в его героической борьбе. С Большой Земли в осажденный город по Ладожскому льду доставляли продукты питания и топливо, а из города вывозили детей, раненных и ослабленных людей. В январе 1944 года войска Ленинградского и Волховского фронтов начали операцию по ликвидации вражеских войск.

Войска Ленинградского фронта перешли в наступление и отбросили врага от стен города. Весомую помощь сухопутным войскам в обороне Ленинграда и в последующем наступлении оказывал Балтийский флот действиями боевых кораблей и корабельной артиллерии. Кроме того, моряки формировали отряды, батальоны и бригады морской пехоты, защищавшей Ленинград в составе сухопутных войск.

Степовая
Александра
Дмитриевна
ЗА ХРАБРОСТЬ, СТОЙКОСТЬ И МУЖЕСТВО, ПРОЯВЛЕННЫЕ В БОРЬБЕ С НЕМЕЦКО-ФАШИСТСКИМИ ЗАХВАТЧИКАМИ, И В ОЗНАМЕНОВАНИЕ 40-ЛЕТИЯ ПОБЕДЫ СОВЕТСКОГО НАРОДА В ВЕЛИКОЙ ОТЕЧЕСТВЕННОЙ ВОЙНЕ 1941—1945 ГОДОВ
УКАЗОМ ПРЕЗИДИУМА ВЕРХОВНОГО СОВЕТА СССР
от 14 марта 1985 г.
НАГРАЖДЕН ОРДЕНОМ
ОТЕЧЕСТВЕННОЙ ВОЙНЫ
II степени
Секретарь Президиума Верховного Совета СССР
№ ордена 5813641

В результате январского наступления наших войск блокада города Ленина была снята. 27 января 1944 года город был полностью освобожден от врагов. В честь выигранного сражения над Невой прогремело 24 залпа торжественного салюта. Наша прабабушка награждена Орденом Отечественной Войны II степени.

Этот военный орден СССР, учреждённый Указом Президиума Верховного Совета СССР «Об учреждении Ордена Отечественной Войны I и II степени» от 20 мая 1942 года. Орден Отечественной войны - первая советская награда периода Великой Отечественной войны.

Также это первый советский орден, имевший разделение на степени. Чтобы своевременно награждать бойцов и командиров, отличившихся в боях, право вручать Орден Отечественной войны было передано военному командованию - от командующих фронтами и флотами до командиров корпусов включительно.

Никто не забыт, ничто не забыто

За нашу Советскую Родину

СССР

★ УДОСТОВЕРЕНИЕ ★

За участие в героической обороне

ЛЕНИНГРАДА

Кузнецова

Александра Дмитриевна

Указом ПРЕЗИДИУМА ВЕРХОВНОГО СОВЕТА СССР от 22 декабря 1942 г. награждена медалью

«ЗА ОБОРОНУ ЛЕНИНГРАДА»

От имени ПРЕЗИДИУМА ВЕРХОВНОГО СОВЕТА СССР медаль «За оборону Ленинграда» вручена „23" апреля 1943 г.

№ Г 16172

Награждение орденами часто происходило в боевой обстановке сразу же после совершения подвига.

У Александры Дмитриевны много юбилейных медалей: «В память 250-летия Ленинграда», в 1957 году; «40 лет победы в Великой Отечественной войне 1941-1945 гг», в 1985 году; «70 лет Вооруженных сил СССР», в 1988 году; «50 лет победы в Великой Отечественной войне 1941-1945гг», в 1995 году; «В честь 60 -летия полного освобождения Ленинграда от фашистской блокады» в 2004 году; «60 лет победы в Великой Отечественной войне 1941-1945гг», в 2005 году; «В честь 65-летия полного освобождения Ленинграда от фашистской блокады» в 2008 году; «65 лет победы в Великой Отечественной войне 1941-1945 гг» в 2009 году.

Чтобы увековечить доблесть воинов Ленинградского фронта и моряков Балтийского флота, отстоявших город на Неве, и подвиг его жителей, была учреждена специальная медаль: Указом Президиума Верховного Совета СССР от 22 декабря 1942 года Александра Дмитриевна награждена медалью «За оборону Ленинграда». Медаль «За оборону Ленинграда» - это государственная награда СССР для награждения защитников города Ленинграда (военных и мирных жителей), она стала одной из первых советских медалей военного времени. Медалью «За оборону Ленинграда» награждено около 1 470 000 человек.

Ж № 178964

Степовая
Александра
Дмитриевна

ЗА ХРАБРОСТЬ, СТОЙКОСТЬ И МУЖЕСТВО, ПРОЯВЛЕННЫЕ В БОРЬБЕ С НЕМЕЦКО-ФАШИСТСКИМИ ЗАХВАТЧИКАМИ, И В ОЗНАМЕНОВАНИЕ 40-ЛЕТИЯ ПОБЕДЫ СОВЕТСКОГО НАРОДА В ВЕЛИКОЙ ОТЕЧЕСТВЕННОЙ ВОЙНЕ 1941—1945 ГОДОВ

Указом ПРЕЗИДИУМА ВЕРХОВНОГО СОВЕТА СССР от 14 марта 1985 г.

НАГРАЖДЕН ОРДЕНОМ ОТЕЧЕСТВЕННОЙ ВОЙНЫ II степени

Секретарь Президиума Верховного Совета СССР

№ ордена 5813641

Наша прабабушка прожила 90 лет. Мы всегда будем помнить и любить её.

Савельевы Андрей ,8 класс,
Марина, 5 класс

Ленинград- город Герой!

Есть такое в ленинградцах
И чему они верны,
В чем - никак не разобраться
Никому со стороны.

Не в удаче, не в богатстве,
Не в упрямстве даже суть –
А в особом нашем братстве
Над Невой, не где-нибудь!

И в бою и в непогоду,
Среди самых злых забот –
Ленинградская погода
Никогда не пропадет!

Н. Тихонов

Рубцы войны в моей семье

Почти каждую семью в нашей стране затронула Великая Отечественная война. В моей семье во время блокады Ленинграда жили мой прадедушка **Лабецкий Пётр Владимирович,** прабабушка **Лабецкая Мария Константиновна** и дедушка **Лабецкий Анатолий Петрович.**

Прадедушка был призван в ряды Советской армии и попал на Ленинградский фронт. На этом участке фронта шли ожесточенные бои с немецкими захватчиками. Немцы уже вплотную подошли к городу Ленина.

Одни из самых кровопролитных сражений шли на Невском пятачке, в которых участвовал мой прадедушка. В одном из боев он был тяжело ранен и в числе немногих отправлен в тыл. Ему была

сделана операция и удалены осколки снаряда, но один осколок остался, с которым он прожил всю оставшуюся жизнь. После выписки из госпиталя он был признан непригодным для военной службы и ему предложили работать шофером “скорой помощи”. За заслуги перед Отечеством Лабецкий Пётр Владимирович был награжден Орденом Отечественной войны I степени и медалью за доблестный труд в Великой Отечественной войне.

Его жена, Мария Константиновна Лабецкая, во время блокады не выезжала из Ленинграда. Она устроилась работать на завод “Красный треугольник”, на котором изготавливались снаряды для фронта, стояла у станка, вместе с взрослыми мужчинами и подростками, выполняя тяжёлую работу.

За свой труд она получала рабочую карточку, по которой могла получать хлеба больше, чем обычные жители блокадного города. 21 июня 1940 года родился мой дедушка Лабецкий Анатолий Петрович,в 1941 году за день до войны ему исполнился 1 год. Прабабушка

отдала его в круглосуточный детский сад, сама каждый день ходила на работу. Только благодаря рабочей карточке, она смогла сохранить жизнь моего дедушки, потому что передавала полученный «паёк» ему. Они прошли всю блокаду, выжили в тяжёлых условиях войны, не потеряли веру в добро.

Прадедушка часто рассказывал моей маме о трудных военных днях. Эти истории я узнал от моей мамы Тихомировой Татьяны Анатольевны (в девичестве Лабецкой).

Рубцы войны до сих пор не затянулись в нашей семье. Мы свято чтим память своих родных и каждую весну приносим цветы и ухаживаем за могилами близких людей.

Тихомиров Илья, 7 класс

Чтобы помнили

Моя прабабушка **Елена Сидоровна Леонтьева** жила и работала в Ленинграде все дни блокады бухгалтером в воинской части.

Жила она на Мойке в доме, который сейчас не сохранился из-за его ветхости, на месте этого дома построен современный кирпичный. Семья прабабушки выжила, потому что они все работали и имели рабочие карточки.

Жили в одной, очень маленькой комнате, так как малую площадь проще было отапливать. Главным отопительным средством для большинства обитаемых квартир были маленькие печки-буржуйки, в них жгли всё, что могло гореть.

Весной разрешили сажать семена овощей на территории города, и прабабушка вместе с другими жителями города участвовала в таких посадках.

Однажды она была ранена на Исаакиевской площади осколочным ранением в спину, и спустя более двух десятков лет после окончания войны - в семидесятых годах, уже теперь прошлого века из места ранения выходили очень маленькие осколки.

Прабабушка была верующим человеком. Рассказывала, что во время того трагического артобстрела, все, рядом стоящие с ней люди, погибли сразу, а она выжила, - как она считает, потому что в это время очень искренне молилась Богу.

Во время войны в блокадном Ленинграде не закрывался Никольский собор, и она часто его посещала.

Ее племянник Петр после окончания им десантного училища в первый же день боя был тяжело ранен, полностью ослеп от взрыва и на всю жизнь остался инвалидом первой группы.

После войны он работал на специальном предприятии для инвалидов, где производили навесные замки.

Елена Сидоровна вспоминает, когда объявили о снятии блокады, все люди на улице обнимались и плакали от счастья. Ленинградцы были мужественными людьми и жили дружно, они не сдавались и верили в победу и победа пришла.

Их мужеству забвенья нет

Мой прадедушка **Третьяков Василий Иванович** был призван в Красную армию в 1940 году. Служил в Кронштадте, где и встретил начало Великой Отечественной войны сигнальщиком на судне "малый охотник". Участвовал в Таллиннском переходе, а в позже - в высадке Петергофского десанта. В это время его семья проживала в блокадном Ленинграде на Московском проспекте.

Его старший брат работал токарем на военном заводе и имел «броню» по здоровью, и его не брали в армию. Старший брат моего прадедушки, его отец и мать погибли от голода в блокадном городе в разное время зимой 1941-1942 годов. Похоронены они на разных кладбищах города в братских могилах. В 1942-1946 годах после двух легких ранений Третьяков Василий Иванович служил на Ленинградском фронте, в Псковской области и Прибалтике. После демобилизации в 1946 году вернулся в Ленинград, на завод, откуда ушел в армию.

Из публикации в газете "За трудовую доблесть" от 13 мая 1975 года: *"На "морском охотнике": "На "морских охотниках" мне пришлось воевать в 1941-1942 гг. в Финском заливе. В свое время они создавались для истребления подводных лодок противника. Поэтому их основным оружием были глубинные бомбы. Пушки и крупнокалиберные пулеметы первоначально предназначались лишь для обороны. Но случилось так, что это оружие оказалось основным.*

Катера имели великолепную маневренность и высокую скорость. "Морские охотники" стали в Великую Отечественную войну лидерами "малой морской войны". Их широко использовали для охраны коммуникаций, они держали под контролем проходы к финским шхерам. Пожалуй, не было ни одного боевого похода или перехода, в котором "морские охотники" не принимали бы самого активного участия. Мы высаживали десанты, забрасывали разведчиков в тылы противника, подавляли огневые точки противника.

НА «МОРСКОМ ОХОТНИКЕ»

ЗАСЛУЖЕННЫЙ ВЕТЕРАН ОБЪЕДИНЕНИЯ СЛЕСАРЬ-МЕХАНИК, КОММУНИСТ ВАСИЛИЙ ИВАНОВИЧ ТРЕТЬЯКОВ

ВЕТЕРАНЫ ВОЙНЫ...

Ходили в дозоры и охраняли протраленные фарватеры от новых минных постановок. С первых дней войны "морские охотники" вместе с торпедными катерами ставили банки (мины) в водах противника, на которых подрывались вражеские корабли и транспорты.

Часто нам приходилось вступать в бой с катерами и самолетами врага, подрывать плавающие мины, срезанные нашими тральщиками.

Наконец, морские охотники охраняли транспорты в конвоях, эскортировали подводные лодки до точки погружения и встречали их после боевых походов.

Их мужеству забвенья нет

22 июня 1941 года мы стояли в Кронштадте в гавани, на своей базе, и вдруг около трех часов ночи раздался сигнал боевой тревоги. Мы заняли свои боевые места, и буквально через несколько минут начался налет немецкой авиации.

На большом рейде стоял линкор "Марат", и немцы во что бы то ни стало хотели его потопить с воздуха. Все корабли и форты открыли такой заградительный огонь, что немцы сбросили бомбы в беспорядке, не причинив никакого вреда ни кораблям, ни Кронштадту, сами потеряли один самолет. Два летчика выбросились на парашютах и приводнились в районе большого рейда. Нашему катеру было приказано подобрать этих летчиков живыми.

Мы их подняли на палубу уже мертвыми. Потом мы выловили парашюты, плавающие в воде, и все это доставили в Кронштадт, где нас ожидали представители из штаба.

Летом и осенью 1941 года мы часто ходили на постановку мин на фарватеры противника в районы финских городов Котка и Хельсинки.В один из августовских вечеров звено наших катеров (три катера МО) и звено торпедных катеров, приняв мины, вышли в море, в район постановки мин.

Около четырех часов ночи мы, не замеченные противником, благополучно сбросили мины в положенное место и легли на обратный курс. Через час-полтора хода, нам наперерез, на полном ходу выскочили восемь катеров.

Мы дали кодированный запрос, ответ не последовал. Тогда командир звена принял решение принять бой. Пошли на сближение и первыми открыли огонь из носовых орудий по вражеским катерам. Завязался морской бой. В итоге противник потерял один катер, а остальные мы преследовали до самых финских шхер. Мы повернули и пошли, маневрируя на полном ходу, на свою базу.

Вокруг нас то и дело были всплески снарядов противника, но прямых попаданий по нашим катерам не было. С нашей стороны потери были незначительные".

Моя семья гордится тем, что мы являемся потомками таких замечательных людей. Когда я вырасту, я обязательно расскажу о них своим детям, чтобы помнили.

Третьяков Лев,1 класс

О детях войны

Детям, пережившим ту войну,
Поклониться нужно до земли!
В поле, в оккупации, в плену,
Продержались, выжили, смогли!
У станков стояли, как бойцы,
На пределе сил,
Но не прогнулись.
И молились, чтобы их отцы
С бойни той немыслимой вернулись.
Дети, что без детства повзрослели,
Дети, обделенные войной,
Вы в ту пору досыта не ели,
Но честны перед своей страной.
Мерзли вы в нетопленных квартирах,
В гетто умирали и в печах.
Было неуютно, страшно, сыро,
Но несли на слабеньких плечах
Ношу непомерную, святую,
Чтоб скорее мира час настал.
Истину познавшие простую.
Каждый на своем посту стоял.
Девочки и мальчики войны!
На земле осталось вас немного.
Дочери страны! Ее сыны!
Чистые пред Родиной и Богом!
В этот день и горестный, и светлый,
Поклониться от души должны
Мы живым и недожившим детям
Той большой и праведной войны!
Мира вам, здоровья, долголетья,
Доброты, душевного тепла!
И пускай нигде на целом свете
Детство вновь не отберет война!

Валентина Салий

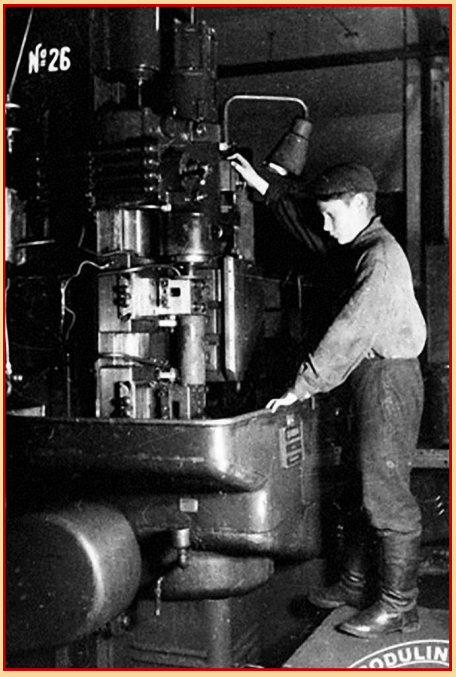

Памятное

У Юрия Королькова в его книге «Тайны войны» есть такие слова: «Всегда приятно посетить места, где провёл детство, юность, поклониться минувшему. Здесь каждая мелочь вызывает массу воспоминаний, навевает чистую трогательную грусть об ушедшем, прошлом».

В 1987 году моему отцу Владимиру Николаевичу Жогло удалось побывать по туристической путёвке в ЧССР и ГДР. Папе выпало счастье посетить места, расстояние между которыми сорок четыре года. Здесь он был с 1943 по 1945 годы.

Когда началась война, моему папе не было и пяти лет. Кто в эти годы может запомнить многое? Но события, которые вместились именно в этот промежуток времени, между 1943 и 1945 годами, остались в его памяти на всю жизнь.

Три цифры надо запомнить, чтобы понять размах гитлеровского «конвейера»: только на территории Германии насчитывалось **1100** концлагерей, через которые прошли **18 миллионов** человек, погибли в них **12 миллионов** детей и взрослых.

А теперь экскурсия в далёкий 1943-ий год тревожного 20 века. Великая Отечественная война принесла неисчислимые беды и лишения. Первоначальный период войны был самым трудным, самым жестоким, самым бесчеловечным. Мой папа даёт этому такое объяснение: советские люди на своей собственной земле должны были скрываться от пришедшего врага – фашистских оккупантов.

Деревня, в которой жила папина семья, практически дотла была сожжена фашистами. Сумевшие спастись жители скрывались в лесу. Лишь изредка отдельные смельчаки пробирались в деревню, чтобы там раздобыть кое-какие пожитки и пищу. Жили на довольствии леса – ягоды, грибы, которые стали основным источником жизни.

Местность лесистая, и это пугало фрицев, они постоянно прочёсывали лес с целью найти партизан. Летом 1943 года в одной из облав жители деревни были окружены фашистами и доставлены в сгоревшие Буйновичи (так называлась эта деревня). Участь заложников была предрешена. Лежал долгий и неизвестный путь в Германию. В концлагерь. Всех людей, взятых в плен, погрузили в товарные вагоны и через многие города, среди которых папе особенно запомнились белорусские Петриков и Брест, польские Освенцим и Бжезинка, чешский Ляйтмериц.

Папа вспоминает такой эпизод. На одном из пересыльных пунктов открылся заслон товарного вагона, люди глотали свежий воздух. Немецкие солдаты, утехи ради, бросают хлеб в толпу людей. Изголодавшиеся и обессилевшие они бросаются за кусочками хлеба. А в это время с хохотом и цинизмом другой солдат фотографирует разбушевавшуюся массу …

Папа всегда с уважением относится к каждой крохе хлеба. Воспитал это уважение в каждом из своих детей и внуков.

В те дни вы в войну не играли

Без «этапа» и церемонии «встречи» нацистский концлагерь был бы невозможен. С самого начала, по замыслу фашистов, узника следовало превратить в истерзанную плоть, лишить человека воли и желания сопротивляться. После жестоких мучений и унижений начиналась унизительная процедура «приёма»: заключённых гнали к парикмахеру, брили наголо, в том числе и женщин, потом всех в душ с дезинфицирующей жидкостью, одинаковая лагерная одежда с надписью «OST», матерчатые туфли на деревянной подошве - попробуй убеги. Страшным деянием эсэсовцев с врачебными дипломами были опыты над живыми людьми, молодая кровь особенно была нужна гитлеровской армии, её зверски высасывали из юношеских организмов.

Папу постоянно мучает вопрос «зачем Гитлеру нужны были дети?»

Со взрослым населением понятно – они нужны были для работы на заводах, фабриках, в полях. А дети? Их ведь в Германию было угнано немало.

В папиной семье на тот момент была трудоспособной только мама, с ней шестеро детей. После тяжёлого пребывания в городах Бжезинка и Горкау, семью купил бауэр (немецкий помещик), у которого работали год. Всем членам семьи, кроме папы (он был самым младшим), пришлось работать. Труд без отдыха: днём в поле и на ферме, а ночью приходилось в тайне молоть принесённые зёрна, чтобы хоть как-то накормить семью. Жили в конюшне, спали рядом с лошадьми в соломе. Всюду стоял злой запах.

Здесь были не только советские люди, но и военнопленные из Польши, Австрии, Дании, Норвегии. Их участь была особенно страшной: израненные, беспомощные, они не могли работать. Папа вспоминает, как советские женщины добывали пропитание и для них. Ночью проходили неоднократные проверки комендатуры. Никаких прав у пленных не было. С военнопленными категорически запрещено было даже разговаривать, поэтому подкармливали их только ночью.

А затем семья перепродаётся другому бауэру, чеху по национальности. Здесь уже стало чуть легче. Этот не контролировал, что несли люди с полей на пропитание. Видимо сказывались события – был конец 1944 года.

Папе на всю жизнь врезался в память ещё один эпизод. Мама, старшие братья и сёстры напомнили ему и брату Ивану, что скоро 1 сентября. Тайком решили идти в ближайший город Ляйтмериц, чтобы в книжном магазине получить тетради и карандаши. Очень хотелось учиться! Вернулись ни с чем. Кто мог их дать детям? Хорошо помнит папа, как молча стояли они с братом у витрины, как с сожалением смотрели на них сквозь стёкла магазина продавцы, как удивлялись проходящие мимо незнакомцы двум истощённым русским мальчикам. Зачем стоят они здесь?

Домой возвращались со слезами на глазах, было горько и обидно – мечта не осуществилась…. Многое стёрлось из памяти, а та детская обида жива до сих пор.

В те дни вы в войну не играли

Сегодня на папином рабочем столе аккуратной стопкой сложены тетради и бумага для записей, рядом заточенные карандаши. Он всегда бережно относится к любой канцелярской мелочи. Думаю, что причина в том детском воспоминании. Дети и внуки дарят ему на праздники и просто так разнообразные блокноты и ручки. И он всегда искренне рад таким подаркам.

Ещё год папина семья прожила в Тихобузине, что в 50 километрах от Дрездена. Чувствовалось приближение весны. Весны победной, такой радостной и долгожданной! Апрельские дни 1945 года навсегда запали в память: сотни серебристых истребителей в небе, грохот канонады.

1 мая 1945 года взрослые не вышли на работу, не смотря на то, что с утра приказчик звуком шарманки напомнил об этом. Какова же была радость, когда во второй половине этого дня все увидели советских солдат. Победа!

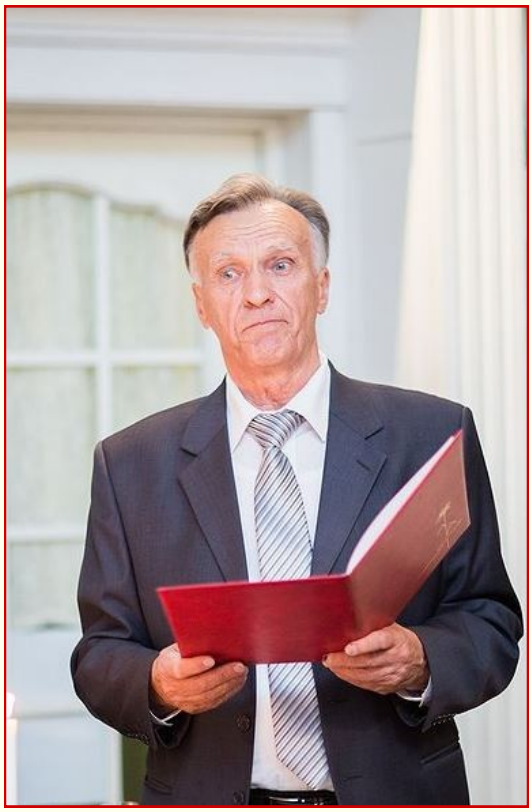

Возвращение домой было непростым. Семье дали телегу, на которую папина мама усадила детей. Путь домой лежал через Польшу. Хорошо помнит папа разрушенную в руинах Варшаву. Оттуда по железной дороге лежал путь на Киев…

Только поздней осенью 1945 года осуществилась папина заветная мечта – он пошёл в школу. Закончил её в 1955 году, поступил в Гомельский педагогический институт. Служил в армии. Поднимал целину. Своих учеников, студентов и родных детей всегда учил уважительному отношению к истории.

И сегодня, не смотря на возраст, он ведёт активную жизнь: организует встречи в школах, заботится о ветеранах, исследует исторические места своего города, путешествует по миру, изучает архивы, свои мысли и переживания как человека и гражданина излагает в статьях различных печатных изданий.

…1987 год. Год пятидесятилетия папы. Летним июльским вечером, стоя у Бранденбургских ворот, он вспоминал то далёкое время, трагическое для многих народов, заложником которого стал и он. Вспоминал, думал, склонял колени перед памятью тех, кто ковал Победу.

В этом месте, в самом центре Берлина, стоит здание, его автор немецкий архитектор Карл Фридрих Шинкель. Война дотла разрушила это архитектурное сооружение. После войны здание было восстановлено. Здесь горит Вечный огонь. На стенах слова «Жертвам фашизма и милитаризма посвящается».

Два надгробия зовут в тишине и сосредоточенности вспомнить Неизвестного Борца Сопротивления и Неизвестного солдата. Через полчаса сменяется караул. Каждый входящий в это здание склоняет голову перед Вечным огнём. Это живая память старшему поколению от благодарных потомков.

Ирина Владимировна Астанская,
заместитель директора по воспитательной работе

Дети войны

Когда мне на уроках истории учитель рассказывает о войнах, когда-либо случавшихся в мире, я и грущу, и радуюсь одновременно. Печально, потому что безумно жаль погибших людей, ведь их - миллионы, и у всех были семьи. А война не щадит никого. Радуюсь, потому что сам живу в мирное время и знаю об ужасах войны только по книгам и фильмам. Ну и, конечно, самыми ценными являются воспоминания участников событий военных лет.

Мне повезло, потому что мои дедушка **Малов Геннадий Егорович** и бабушка Домна **Сидоровна** выжили в те суровые годы и рассказывали о Великой Отечественной войне. Их воспоминания особенно запомнились мне.

Когда началась война, моим бабушке и дедушке было по 6 лет. Они родились и жили в городе Ленинграде. Во время войны дедушка потерял всю семью. Его папа (мой прадед Егор) пошёл на фронт и погиб. Где он захоронен, мы не знаем. Дедушка Гена помнит, как он со своей старшей сестрой вёз на санках хоронить свою маму (мою прабабушку Анну). Она похоронена в братской могиле рядом с Волковским кладбищем. Детям было очень страшно и холодно.

Потом умерла его сестра. Он остался один. Его забрали в детский дом. Позже детский дом эвакуировали в город Кострому. Во время эвакуации их корабль был атакован немецкой авиацией. Дедушку и других ребят спасли советские моряки. Воспитывался и вырос он в Костроме.

У моей бабушки была большая семья: три сестры и старший брат. Она была самая младшая. Старший брат Василий ушёл на фронт, когда ему было 18 лет. Он был ранен, прошёл всю войну и вернулся домой с Победой. Сёстры Галя и Тоня остались в блокадном Ленинграде. Они работали на военном заводе, а по ночам дежурили на крыше: сбрасывали зажигательные бомбы. Мою бабушку и её сестру Марию отправили в деревню в Псковскую область к их родственнице, чтобы дети были под присмотром. В деревню пришли немцы. Бабушка помнит, как немцы выгнали их из дома и они стали жить в бане с ещё одной семьёй. Она рассказывала, когда фашисты забрали у них корову, дети плакали, ведь их лишали еды.

Она помнит, как в деревню приходили партизаны. Около их деревни велись сильные военные действия. Мы до сих пор находим там гильзы.

Мои бабушка и дедушка удостоены почётного звания «Житель блокадного города». Они награждены памятными юбилейными медалями.

Я думаю, людям нужно понять: войны разрушают наш хрупкий мир! Ведь можно решить любой вопрос без помощи оружия и угроз. Нужно просто иметь терпение, и тогда любой спор решится без драки. Те, кто затевают войны, думают только о себе и видят только себя главным во всём мире. Они не любят мир вокруг, не ценят его богатства.

Герасимов Михаил, 7 класс

И дети приближали Победу

Я думаю, что в России нет ни одной семьи, которую обошла стороной Великая Отечественная война. Моя прабабушка **Мухач Екатерина Антоновна** (12 марта 1932 года - 12 августа 2000 года) в детстве рассказывала моей маме о тех страшных временах. Жила тогда прабабушка в Быхове (Белоруссия), когда немцы напали на СССР, прабабушка была ещё ребёнком.

Ее отец и старший брат ушли сражаться за Родину, вскоре отец погиб, средний брат прабабушки стал партизаном и ушел в леса, откуда и совершал набеги на эшелоны немцев, а прабабушка с другими ребятами как могла, помогала партизанам.

Известна маленькая история, как они прямо из-под носа немцев с груженой телеги, стоящей возле леса, украли сапоги и оружие и все это уволокли к партизанам.

Прабабушка рассказывала, что ей было тогда очень страшно, потому что хоть они и жили в деревне, но всё время голодали и боялись умереть.

Их семью угнали в плен, но партизаны разбили эшелон, направляющийся в Германию, и отбили всех пленных. Так бабушка и ее семья выжили.

После войны бабушке пришлось уехать в Ленинград, потому что на заводах работать было некому, так как очень много ленинградцев умерло с голода. За то, что она уехала учиться, её семье государство дало корову. Прабабушка стала монтажником и свою жизнь проработала на заводе Лен-Тепло-Прибор, где изготавливала платы для военных кораблей.

Ее фотография постоянно висела на доске Почета, у нас дома даже сохранились трудовые награды.

Я очень горжусь, что моя прабабушка выжила в войну и помогала партизанам. Её доля в Великой Победе есть без сомнения, ведь из маленьких полезных дел люди в те страшные годы создавали наше будущее.

Канивский Константин, 8 класс

Следы войны в моей душе

Так выглядит моя мамочка **Каплан Роза Менделевна** сейчас. Обычно мама встречает меня, приговаривая: «Моя маленькая пришла!» И тут происходит чудо! Я забываю, что у меня уже взрослые дети и превращаюсь в девочку. Правда, только на одну секундочку. И самая моя заветная мечта, чтобы так было всегда…

Так выглядит моя мамочка сейчас. А когда началась блокада, маме было всего 12 лет. О самом тяжелом периоде своей жизни мама не может говорить без слез.

А я слушаю мамины воспоминания и тоже иногда плачу. О войне невозможно думать без волнения. Может быть, поэтому появились у меня эти строки.

Мне мама рассказала о блокаде

Мне мама рассказала о блокаде.
С тех пор покоя нет в душе моей.
Мне мама рассказала о блокаде
И кажется мне иногда,
Что я сама жила тогда.
И голодала я сама,
И страшно было мне
За город мой,
За всю страну мою,
За маму и за папу,
За маленького брата
И за себя саму.
И снится иногда мне
Тот кусочек хлеба,
Который мог
Родных моих спасти.
Но не было его…
И вот осталась я одна.
Одна…
Из всей нашей семьи
На целом белом свете…
Мне мама рассказала о блокаде
И слов ее я не могу забыть!

1999 год

День Победы

Вот снова май,
И снова День Победы!
И снова солнце, и улыбки, и цветы,
И радость тут, и грусть,
И смех, и слезы -
Все в этом празднике слилось…
Я в небо синее с волнением гляжу
И словно заклинание твержу:
Пусть будет мир на всей нашей планете,
Пусть никогда голодные не плачут дети,
Пусть будет только мир, и счастье, и любовь!

1999 год

Левицкая Нина Шоломовна, учитель математики

Воспоминания о блокаде

В 1941 году началась Великая Отечественная война. Моя тетя, тетя Тамара, только что окончила 5 класс. Ее двоюродный брат – 10 класс, он с мальчиками своего класса поступил в военное летное училище и уже в 1942 году сражался на фронте. Дядя, его отец, вступил в Народное ополчение и защищал наш город. Отец тети, мой прадедушка, ушел на фронт, воевал до конца войны и дошел до Берлина. Он был заместителем командира авиационного полка. Тетя со своей мамой должны были эвакуироваться в тыл, на восток, но эшелон с женщинами и детьми, в котором они ехали, у станции «Мга» обстреляли фашистские самолеты, и они вернулись в Ленинград.

8 сентября 1941 года, когда немцам удалось окружить город, началась блокада.

Я просил тетю рассказать или написать о блокаде. Она написала, и я перескажу кое-что из ее воспоминаний. Вот эти воспоминания.

«Ты просил меня рассказать о блокаде. Это не так-то просто. С тех пор прошло более 70 лет, и в моей памяти мелькают отдельные события, словно застывшие кадры из страшного фильма.

Война, ставшая мировой, а для нашей страны Великой Отечественной, началась 22 июня 1941 года. В 12 часов дня все узнали, что самолеты фашистской Германии без объявления войны бомбили наши города, а войска перешли границу. В первые же дни люди готовы были идти сражаться и были уверены, что мы победим.

Помню, как мой двоюродный брат, только что окончивший школу, вместе с мальчиками его класса решили поступать в летное военное училище. Их приняли, а в 42 году они уже сражались на фронте. Его папа вступил в Народное ополчение и защищал наш город. Мой папа, твой прадедушка, в июле ушел на фронт, хотя у него была «бронь», и он мог остаться на заводе. Мы с мамой должны были эвакуироваться в тыл - на восток.

Был конец августа, погода стояла замечательная, светило солнце, было тепло. Мы пришли на Московский вокзал, где на запасных путях стоял наш поезд. Он состоял из вагонов электрички и обычного паровоза. Войдя в вагон, мы увидели, что на скамейки сидений были наброшены доски.

Все удивлялись, спрашивали, зачем такие баррикады, но начальник поезда объяснил, что на доски мы должны положить свои вещи и в случае обстрела поезда немецкими самолетами, залезть под доски, так, добавил он, будет безопаснее. Поехали мы только поздно вечером. Поезд шел медленно, с остановками. Кто-то сказал, что перед нами едут еще два эшелона с женщинами и детьми и нам надо обязательно проехать станции «Мга» и «Волхов».

Днем поезд неожиданно остановился, и все услышали, как кто-то бежит вдоль вагонов и кричит: «Выходите, выходите», «Быстрее, быстрее». Все бросились к выходу, выскакивали и бежали кто в лес, кто на болото. Бежать было трудно, ноги проваливались в мягкий мокрый мох, мешали кочки и кусты.

Со стороны леса раздался гул самолетов. Мама крикнула мне, что надо лечь у кустика, и сама легла с маленьким братом.

Самолеты летели низко и обстреливали болото. Стало страшно. Пули со свистом и хлюпаньем впивались в мох. Я лежала на боку и видела, как один самолет наклонился и летчик, высунув голову из кабины, посмотрел вниз. Мне показалось, что он нас увидел и стал стрелять. Без конца пули падали в кусты, и было слышно, как они впивались в болото. Фашисты обстреливали болото несколько раз. Когда все стихло, мы поднялись и пошли к поезду.

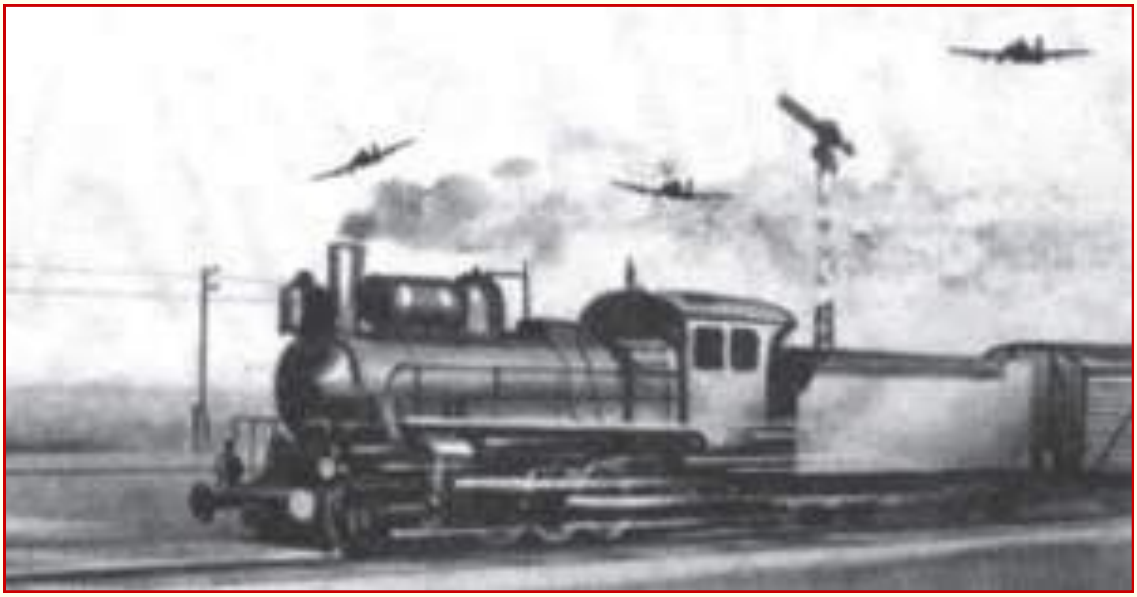

Уже темнело. Вышли мы к последним вагонам. Стояла небольшая группа людей. От них узнали, что немцы бомбили Мгу, вокзал разрушен.

Что стало с эшелонами и людьми из нашего поезда, бежавшими в лес, никто не знал. Когда совсем стемнело, все решили возвращаться в город. Шли молча. Хорошо, что с нами было двое мужчин. С ними было спокойнее. Неожиданно за поворотом увидели стоявший эшелон. Кто-то предположил, что это военный. И действительно, когда подошли к эшелону, от него отделился человек в военной форме. Подошел к нам, спросил кто мы, куда идем. Сказал, что немцы сбросили десант и пытаются окружить город, и что нам надо идти осторожно, быстро, не сворачивая в лес. Шли, прислушиваясь к каждому шороху. По обе стороны железной дороги стоял высокий темный лес. Идти по шпалам было трудно. Скоро все устали. Эти места с сосновым лесом и болотом после войны я пыталась найти, но так и не смогла. На рассвете нам повезло. Услышали какой-то шум, и показался паровоз с двумя вагонами. Мы стали размахивать руками, кричать. Машинист нас увидел и довез до города. Так мы вернулись и остались в Ленинграде. Дверь нам открыла тетя Валя и заплакала, заплакала и мама.

В сентябре на подступах к городу шли ожесточенные сражения. Было слышно, как стреляли дальнобойные орудия, рвались бомбы. Немецкие самолеты стремились прорваться в небо над городом, но безуспешно. Каждый налет встречали залпы наших зениток, а в воздух поднимались самолеты-истребители. В такие часы в городе раздавались сигналы тревоги, и все шли в бомбоубежища.

Жизнь в городе быстро менялась. Еще ходили трамваи, были открыты магазины, но на улицах стало меньше прохожих. У всех были серьезные сосредоточенные лица, и все куда-то спешили. Город казался каким-то суровым. Но светило солнце, и было тепло. Мы с мамой еще ходили в наш любимый гастроном «Баронов дом» у Новокаменного моста. Там отоваривали карточки. Шли через Обводный канал по деревянному мосту, рядом с которым, на одном из его склонов, были сооружены блиндажи, в которых находились военные. Позже я узнала, что здесь проходила одна из линий обороны города. В один из этих дней мы с тетей Валей решили пойти в кино. Жили мы на углу Лиговского проспекта и Обводного канала. До Невского проспекта шли пешком. В кинотеатре «Титан» шел фильм «Большой вальс». Тетя Валя обрадовалась. Мы купили билеты и поднялись на второй этаж в фойе. Когда вошли в кинозал, он был полупустой. Мы сели, погас свет, и с экрана полилась волшебная музыка Иоганна Штрауса.

Помню, фильм мне понравился, но, к сожалению, запомнила я только один кадр, одно мгновение, когда по лесу едет открытый экипаж с красивой женщиной в белом платье и мужчиной. Они поют под звуки вальса. И в этот момент в зал врывается пронзительный вой сирены и голос: «Воздушная тревога, воздушная тревога!». Экран гаснет, в зале зажигается свет. Все встают, спускаются по узкой лестнице во двор и собираются под аркой у ворот. Выходить на улицу до отбоя тревоги не разрешалось. Так фильм мы и не досмотрели.

После 9 сентября, когда город оказался в кольце блокады, налеты немецкой авиации усилились. Прорываясь в город, фашисты пытались бомбить вокзалы, заводы, военные объекты. Мы жили недалеко от Московского вокзала, и каждую ночь нам приходилось спускаться на 1-й этаж. Бомбоубежища в доме не было, и все, кто не хотел оставаться в своей квартире, спускался вниз. В квартире первого этажа был большой коридор, стояли стулья, табуретки. В первые дни и ночи приходили не все. Мест хватало.

Позже, когда воздушные налеты стали частыми и длительными, не было смысла уходить, и на полу коридора разложили тюфяки и матрасы. Бомбардировки становились страшными. От разрыва бомб дрожала земля, содрогались стены, прокатывался под полом глухой гул, казалось, что вот-вот все рухнет, сердце замирало, и всегда кто-то плакал, а кто-то ругал фашистов. Я думала только об одном: «Скорее бы закончилась бомбежка». Когда же наконец объявляли отбой, все с облегчением вздыхали и поднимались, кто-то уходил, но многие оставались.

Героям войны- поклон земной

Однажды, во время очередного налета, в начале октября, мы стали собираться на первый этаж, я пошла на кухню и вдруг услышала странный шум. Казалось что-то огромное и тяжелое приближается к окну и вот-вот влетит. Меня прижало к стенке, я не могла пошевелиться, шум все усиливался, а летящий предмет приближался. Хотела крикнуть, но раздался страшный треск. Откуда-то посыпались доски, стены пошатнулись, дверь в комнату распахнулась, и я сползла на корточки. Когда постепенно все стихло, я увидела, что пол в комнате наклонился, и все вещи съехали к окнам. Оказалось, это была бомба. Она перелетела через наш дом, упала во двор и взрывной волной разрушила часть соседнего дома. Выйти из квартиры мы не смогли, так как дверь входная не открывалась, а между лестницей и дверью образовалась большая щель.

Нас переселили в другой дом на первый этаж в квартиру, жильцы которой эвакуировались из города еще в первые дни войны. Я была рада. Квартира казалась настоящим

убежищем. Потолок был из железобетонных балок, в кухне большая плита, а за окном поленница дров, принадлежащая теперь нам. Тетя Валя в одной комнате повесила икону и иногда зажигала лампадку. Становилось как-то спокойнее и уютнее. Над столом повесили черную тарелку-радио. Оно для нас была надеждой, спасением, живым голосом, который никогда не исчезал. Звук метронома мы слышали и днем, и ночью и чувствовали, что мы не одни, знали, что происходит в городе, на фронте и верили, что город не будет сдан, выстоит, и нас освободят.

С каждым днем немцы становились свирепее. Им никак не удавалось уничтожить Московский вокзал. Ночные налеты и бомбежки участились. Мы очень устали, и мама решила перебраться к тете Марте на Невский проспект. Она считала, что там спокойнее. Однако, в первую же ночь, бомба попала в соседний дом. Утром, когда мы вышли, проход по Невскому был закрыт. От большого дома ничего не осталось. На дороге лежала огромная груда больших камней. На месте этого красивого дома после войны построили другой, но он отличается от своих соседей и напоминает о тех далеких днях.

От тети Марты мы перебрались на Васильевский остров к родственникам тети Вали, но там нас ожидал настоящий ужас. Во время бомбежки падали и взрывались не только бомбы, но стоял еще и грохот от зениток, установленных на кораблях и стрелявших по немецким самолетам. Все содрогалось и гудело, дом шатало, вещи ездили по комнате.

Мы все собрались на маленькой кухне, посыпались стекла, тетя Валя поставила меня в угол и сказала: «Молись и проси спасения». И я молилась. Уцелели. На следующий день мы вернулись домой и решили, что никуда больше не пойдем. Наступил ноябрь. Помню, как 7 ноября мы ждали трансляцию по радио выступления Сталина на параде войск на Красной площади. Все сели у репродуктора и не спускали глаз.

Наконец, послышался какой-то шум, шуршание, и Сталин заговорил. Но слышен был только голос. Сталин говорил по-русски, но с грузинским акцентом, и понять его было трудно. Когда передача закончилась, все друг друга спрашивали, кто что услышал? Оказалось, что услышали одно: «Мы победим!» и то, что Сталин очень волновался. Тогда слово Сталина было для всех символом правды и надежды.

С каждым днем становилось холоднее и холоднее. Дрова берегли. Топили только плиту, на которой кипятили воду и что-то готовили. Запасы крупы и сахара заканчивались, а у нас еще был малыш: Вите было всего 2 года. Тетя Валя навестила свою знакомую и вернулась с чайной чашкой манной крупы. После того, как в сентябре в результате бомбежки сгорели Бадаевские склады, стали сокращаться нормы продуктов по карточкам. Вскоре стали давать только хлеб. Спас нас мой папа. Во время отступления наших войск часть авиационного полка, в котором служил папа, отступила на восток, а небольшая группа летного состава прорвалась в Ленинград и участвовала в обороне города. С ними был и папа. Его отпустили на свидание с родными. Он приехал к нам и привез 3 больших плитки дуранды (жмых от подсолнечных семечек) и шоколадку. Приезд папы был для нас великим счастьем. Плакали, радовались, что он жив и с нами.

Из жмыха мама пекла маленькие лепешки и варила бульон, а шоколадку я положила в детский чемоданчик и была уверена, что если нас засыплет в результате бомбежки, мы какое-то время сможем продержаться. Но в конце концов шоколадку съели. Маленькие дольки растворяли в воде и пили как чай.

Зима была холодная. Кроме бомбардировок нас еще и обстреливали из артиллерийских орудий. Ходить по улицам стало опасно. Дрова закончились. Воду брали из крана во дворе и собирали снег, но кран скоро замерз, а двор превратился в ледяной каток. Както пришла мама и сказала, что сосед со второго этажа упал на лестнице и умер. Люди падали от истощения, силы уходили. Что мы ели в эти дни - не знаю. Норма хлеба - 125 грамм. Маленький Витя совсем ослаб, тетя Валя и мама стали отекать, я превратилась в скелет. Было так холодно, что мы не раздевались, ходили в пальто и валенках.

Помню, лежу я на кровати в пальто, шапке, а из-под шкафа вылезает маленькая мышка, серенькая, с черными глазками. Вылезла, осмотрелась и села напротив меня. Сидела без движения, смотрела на меня, а я на нее. Ей хотелось есть, а у меня ничего не было. Сидела долго, а потом тихо, тихо уползла и больше не появлялась! В какой-то из декабрьских дней пришел сын соседки и сказал, что ребята в училище решили вместе с преподавателем идти через Ладожское озеро пешком. Нашли теплые вещи: шарф, свитер, носки. Собрали его в дорогу, и когда он уходил, я обратила внимание, что он был в черной шинели (ремесленника) и легких черных ботинках. Эти ботинки я часто вспоминала, мне казалось, что он отморозит ноги и не сможет дойти до «большой земли». Дошел он или нет - не знаю…

Нас снова спас папа. В середине декабря он приехал к нам и сказал, что появилась возможность уехать из города по льду Ладожского озера, и он должен будет покинуть Ленинград, вернуться в свой полк и, возможно, сможет взять нас. Мы обрадовались. Но тетя Валя ехать с нами отказалась. В городе оставалась жена Леши, ее сына. Мы уговаривали, но напрасно.

Отъезд дважды откладывался. Наступил новый год. 12 или 13 января приехал папа. Все переживали, что тетя Валя остается. Меня успокаивало только то, что наши 3 хлебные карточки оставались ей, да и норма хлеба в эти дни была увеличена.

Папа приехал за нами на машине, ставшей «легендарной полуторкой». На кузов машины была поставлена надстройка из фанеры, сверху наброшен брезент. В кузове уже сидели женщины с детьми. Мы были последними, сели у самого края, и машина повезла нас в столовую, где всех накормили горячим супом с манной крупой и шпротами. Шпрот, правда, там не было, но суп был густой. Я съела большую тарелку, и мне стало плохо. Из города выехали поздно, уже темнело, и я не заметила, как мы присоединились к машинам, ехавшим в том же направлении. Дул сильный ветер. Угол брезента у входа поднимался, стучал, и в отверстие были видны высокие стройные деревья, стоявшие вдоль дороги, и снег.

Подъехав к Ладожскому озеру, машины спустились на лед и остановились. Подошел военный, приоткрыл брезент, спросил, как все себя чувствуют, пожелал удачи и, посмотрев на меня, сказал: «Если машина будет падать в прорубь, прыгай, как можно дальше, и беги». Дал мне зеленый мешочек из плащевой ткани, сказал, что это химическая грелка для рук, и ушел. Грелка напоминала меховую муфту. В стенках грелки был какой-то «песок». Надо было всунуть руки и перебирать его пальцами.

По льду озера ехали медленно. Все знали, что по этой дороге прошло уже много машин, но путь не безопасен. Скоро под колесами машины стала булькать вода, и раздались крики: «Куда «прешь», смотри лучше». Засветились фонарики. Оказалось, что через образовавшуюся во льду брешь были переброшены доски, по которым и должны были проехать машины. Стоявшие рядом с машиной люди в белой одежде подсказывали шоферу куда ехать, как ругались. Вероятно, это были «проводники», дежурившие на дороге.

Нам повезло, мы благополучно смогли добраться до берега. И только, когда приехали на центральную площадь, в небе появились немецкие самолеты и начали бомбить. После бомбардировки всех, кто ехал с нами, и тех, кто был в других машинах, перевезли на эвакопункт, и там нас накормили.

Потом пришел папа и сообщил, что мы задержимся здесь на два дня, так как на машинах, которые привезли людей, надо отвезти продовольствие в город, и только после этого, вернувшись, папа сможет ехать по своему маршруту. Ждали мы его в одном жилом доме, где к нам очень хорошо отнеслись, напоили чаем, расспрашивали о положении в городе, сочувствовали нам. Вернувшись, папа отвез нас в какое-то далекое село, где попросил председателя сельсовета приютить нас до весны, а сам возвратился на фронт в свой полк. В марте поездом, который вез эвакуируемых, мы уехали на Урал.

Так закончилась для нас блокада. Но война продолжалась, и до конца было еще далеко!» Война - это чудовищное, противоестественное зло в жизни человека. Человек ведь рожден для жизни. Природой ему дан разум, дан для познания мира и совершенствования жизни, для того, чтобы нести в жизнь свет, добро, справедливость, человеколюбие. Жизнь - это самое дорогое, что есть у человека, и он должен любить ее и беречь. Война же несет разрушение и уничтожает жизнь. И люди должны отказаться от войн и запретить их навсегда. Никогда не забывай прошлого, береги все, что создано и создается человеком сегодня».

Воспоминая записаны со слов Стельмаховой Тамары Зиновьевны, тети Сачкова Ильи, 6 класс

P.S. Стельмахова Тамара Зиновьевна была учительницей В.В.Путина. Преподавала ему историю и обществознание.

Страшная правда о блокаде

Дети блокады

Писатель Андрей Платонов говорил, что у человека есть только две беды – голод и холод. И эти две беды нагрянули вместе в 1941 году на город Ленинград.

Нашей бабушке **Марине Ильиничне Рыдзевской** на момент начала блокады Ленинграда было 4 с половиной года. Война застала её в посёлке Саблино (пригород Ленинграда). Вот что она об этом рассказывает.

Ночью семья проснулась от страшного грохота и звона разбитых стёкол. Это немцы начали бомбить важную узловую станцию Саблино, начальником которой был мой дедушка. Мама схватила меня на руки и, завернув в бархатную скатерть, сорванную со стола, бросилась в сад.

Едва успев укрыться под яблоней, мы услышали оглушительный свист – в пруд упала и чудом не разорвалась бомба (она ушла глубоко в ил на дно озера). Утром мы выехали в Ленинград. Дедушку я больше не видела...

Это было в конце июня 1941 года. А 8 сентября город был окружён. Началась блокада.

В домах не было света, отопления и воды. А когда фашисты разбомбили Бадаевские склады с продовольствием, начался страшный голод. Норму хлеба урезали до 150 граммов в сутки.

Люди гибли от голода. Я с дистрофией 1 степени попала вскоре в больницу Раухфуса.

Моя мама стала донором, чтобы получать продовольственный паёк, который, по сути, спас всю семью. Самым желанным лакомством для ленинградских детей того времени был крошечный кусочек плохо выпеченного хлеба, посыпанный сахаром или крошками от карамельки.

Яковлевы Никита и Глеб, 7а класс

Память о дедушке

Мой дедушка **Назарян Вараздат Сераканович** родился 7 января в 1919 году в селе Тазагюх Армянской ССР.

В 1939 году он был призван в армию. Сначала служил на Алтае в городе Барнаул, где прослужил до 1942 года.

После его перевели на фронт. Службу проходил в артиллерийском полку. До армии дедушка получил среднетехническое образование, поэтому его взяли на службу в штаб топографистом.

Он доблестно воевал с 1942 года до окончания войны и дошел до Берлина. За свои боевые заслуги получил «Медаль за Отвагу». В штабе отключилось электричество, и темной ночью дедушка пешком прошел 15 километров, чтобы восстановить подачу электричество.

Два «Ордена Славы» за то, что его полк взял в плен более 100 фашистов. Орден Красного Знамени и Орден Красной Звезды – тоже боевые награды моего дедушки..

Кроме этого дедушка имеет медали за взятие Праги, Будапешта и Берлина.

9 мая 1945 года мой дедушка Назарян Вараздат Сераканович вместе с солдатами и офицерами советской армии был у Рейхстага.

После войны дедушка честно проработал 30 лет в школе.

Он вырастил девять детей: шесть мальчиков и три девочки, а потом у них появились свои дети, а внуков у моего дедушки родилось 21 человек!

Дедушки нет уже 15 лет. Я родился после его смерти. Но в нашей семье свято чтут память о нём!

Назарян Назар, 7а класс

В память о моем дедушке

Алексеев Николай Иванович родился 19 декабря 1906 году под Ленинградом в Тосненском районе в деревне Рамцы. Его отец Иван Алексеевич был кузнецом. Маму звали Варвара Павловна. В семье было семь детей: два мальчика и пять девочек. Учился Николай в школе всего 6 лет. Потом помогал отцу. В начале 1920- х годов поступил в Кронштадтское морское училище.

Во время Великой Отечественной войны дедушка был комиссаром партизанского подразделения Ленинградского фронта.

Прошел всю войну, был несколько раз ранен. Награждён орденом Красной Звезды, орденом за Отвагу, орденом за Победу в Великой Отечественной войне и другими знаками отличия.

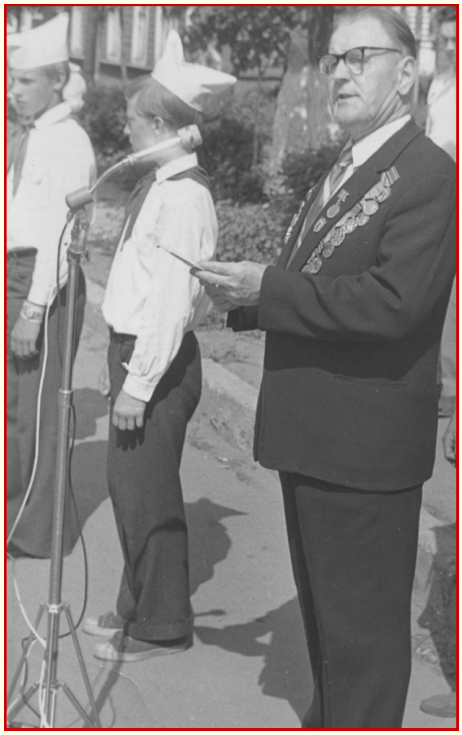

После войны Николай Иванович работал секретарем райкома в Новгородской области. Поднимал сельское хозяйство.

Там он встретил нашу бабушку Татьяну Васильевну, а потом родилась моя мама Людмила.

Награды и фотографии дедушки бабушка Татьяна Васильевна отдала в Новгородский музей Великой Отечественной войны.

Когда дедушка вышел на пенсию, его часто приглашали выступать перед учащимися в школах.

Дедушка был очень веселым, общительным, жизнерадостным и любящим человеком. Наша семья помнит и любит его!

Светлана Юрьевна Пенкина,

Было ему тогда всего 18 лет

Мой дедушка **Виноградов Николай Семёнович** воевал на фронте во время Великой Отечественной войны. Родился он 3 декабря 1925 года. На фронт попал красноармейцем в январе 1943 года. Участвовал в боях на Курской дуге. Служил связистом 248-го стрелкового полка 31 стрелковой дивизии 2-го Украинского фронта. Во время одной из боевых операций в январе 1944 года под городом Кировоград получил ранение, после чего он потерял ногу и стал инвалидом, было ему тогда всего 18 лет. За героизм, проявленный в бою, он был награжден орденом Славы III степени, и ему было присвоено звание ефрейтор.

Сохранилась единственная фотография тех лет, когда он находился в госпитале со своими друзьями. На обратной стороне фотографии надпись: «Памяти трех друзей. За время переживания в Москве в госпитале 3447. Виноградов Николай Семенович. Рожман Василий Федосеевич, Амангалиев Егор Амангалиевич (слева направо). Три неразлучных друга. 22 августа 44 год».

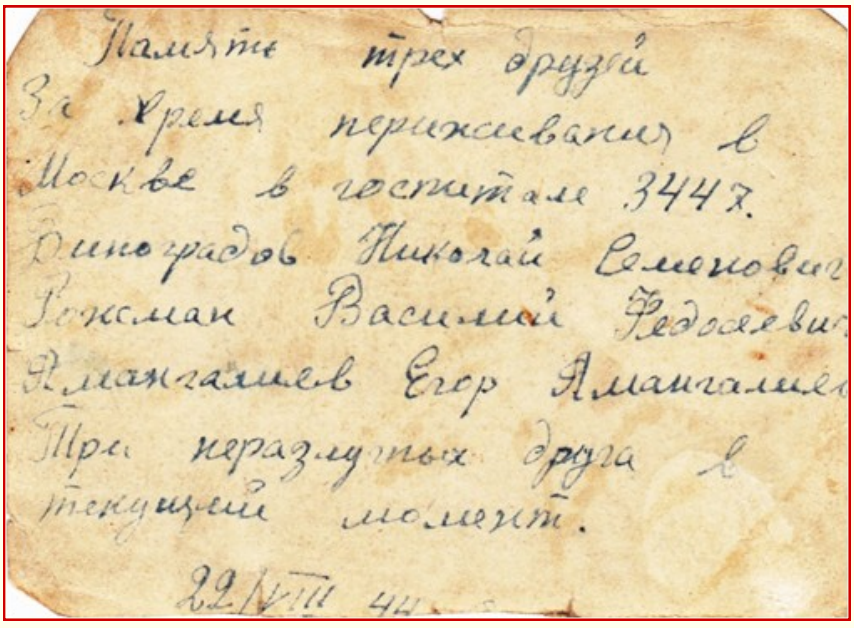

В октябре 1944 года его комиссовали из армии. Он окончил курсы механиков и стал работать, его называли «Мастер - Золотые руки». У деда родились сын и две дочери. Одна из них - моя мама.

После войны дедушка был награжден. В 1945 году - медалью «За Победу над Германией», в 1948 году орденом Красной Звезды. Были и другие медали к знаменательным датам в честь Победы в Великой Отечественной Войне. Моя семья гордится моим дедом!

Титова Евгения,1 класс

Дедам и прадедам от благодарных внуков и правнуков

С Днем Победы!

Мы родились, когда все было в прошлом,
Победе нашей не один десяток лет,
Но как нам близко то, что уже в прошлом.
Дай Бог вам, ветераны, долгих лет!
Пусть небо ваше чистым будет,
Не гаснет радостей звезда,
И грохот танков и орудий
Уйдет из жизни навсегда.
Спасибо вам, что вы войны не знали,
Что вы не слышит шума страшных лет,
Что вы нам жизнь своею жизнью дали!
Дай Бог вам, ветераны, долгих лет!

9 мая

Над альманахом работали:
Выпускающие редакторы -
И.В. Астанская, М.В.Иваницкая
Технический редактор -
С.Г.Гусева